

Výroční zpráva společnosti za rok 2011

(01.01.2011 – 31.12.2011)



Osnova

1. Historické údaje
 - 1.1 Vznik společnosti, akcionářská struktura
 - 1.2 Činnosti, provoz společnosti
2. Organizační struktura společnosti a orgány společnosti
 - 2.1 Organizační struktura společnosti
 - 2.2 Orgány společnosti
3. Hospodářské výsledky společnosti
 - 3.1 Stručná informace o hospodářských výsledcích společností v rámci skupiny
 - 3.1.1. PHARMOS, a.s.
 - 3.1.2. Distribuční společnosti
 - 3.1.3. PHARMOS, a.s. se sídlem Nitra, Slovensko
 - 3.1.4. Léčebně-preventivní péče
 - 3.1.4.1. Therápon 98, a.s.
 - 3.1.4.2. THERAPON REAL s.r.o.
 - 3.1.5. GALMED a.s.
 - 3.1.6. Lekis s.r.o.
 - 3.1.7. LEKTRANS s.r.o.
 - 3.1.8. LEKTRANS Bohemia s.r.o.
 - 3.1.9. Sanovia, a.s.
4. Vybrané údaje z rozvahy Česká lékárnická, a.s.
5. Vybrané údaje z výkazu zisků a ztrát Česká lékárnická, a.s.
6. Zpráva dozorčí rady společnosti
7. Struktura vazeb v rámci skupiny
8. Informace o skutečnostech, které nastaly po 31.12.2011
9. Předpokládaný vývoj společnosti
10. Aktivity v oblasti výzkumu a vývoje a v oblasti ochrany životního prostředí
11. Zpráva auditora společnosti o ověření výroční zprávy k 31.12.2011

Samostatné přílohy výroční zprávy:

- Účetní závěrka 2011

1. Historické údaje

1.1. Vznik společnosti, akcionářská struktura

Česká lékárnická, a.s. byla založena v srpnu 1995 výměnou akcií PHARMOSu, a.s. v držení individuálních lékárníků – fyzických osob za akcie České lékárnické, a.s. Společnost PHARMOS, a.s. tak získala dva dominantní akcionáře – Českou lékárnickou, a.s. se sídlem v Praze, ČR a Phoenix International Beteiligungs GmbH se sídlem v Mannheimu, SRN. Původním zájmem zakladatelů společnosti Česká lékárnická, a.s. byla snaha o koncentraci drobných individuálních akcionářů společnosti PHARMOS, a.s. a umožnění kvalitativně vyšší úrovně prosazení akcionářských práv v rámci společnosti PHARMOS, a.s., postupně však zahájila tato společnost i vlastní distribuční činnost do lékáren.

Od zahájení vlastního prodeje léčiv a ostatního zdravotního materiálu do lékáren v roce 1996 vykazovala společnost výrazný růst tržeb za dodané zboží a docházelo tak k upevnění pozice na trhu prodeje léčiv do lékáren. Společnost Česká lékárnická, a.s. odkoupila v průběhu měsíců července-srpna 1999 vybraná aktiva společnosti TAMDA, a.s. (třetí největší distributor na českém trhu do lékáren v rámci ČR), čímž získala skupina firem kolem České lékárnické, a.s. významné postavení na trhu prodeje zboží do lékáren v ČR.

V roce 2002 došlo k realizaci navýšení základního kapitálu dceřiné společnosti PHARMOS, a.s. o 37,7 mil. Kč, přičemž Česká lékárnická, a.s. byla jediným upisovatelem tohoto zvýšení základního kapitálu a získala majoritní postavení (71,6 %-ní podíl na základním kapitálu) v této významné distribuční společnosti. Navýšení základního kapitálu ve společnosti PHARMOS, a.s. bylo realizováno formou nepeněžitěho vkladu, přičemž předmětem tohoto vkladu byla část podniku Česká lékárnická, a.s. související s distribucí, tj. veškerá aktiva a pasiva společnosti související s distribucí léčiv, zdravotnického materiálu, dentálního materiálu a ostatního sortimentu. Vlastní postup realizace nepeněžitěho vkladu byl řádně schválen valnými hromadami obou dotčených společností a předmět vkladu byl oceněn dvěma soudem jmenovanými znalci. Vlastní hodnota nepeněžitěho vkladu představovala dle takto vypracovaného ocenění cca 187 mil. Kč, přičemž hodnota nad úroveň vlastního navýšení základního kapitálu ve společnosti PHARMOS, a.s. (37,7 mil.Kč) představuje emisní ážio. Rozhodným dnem pro realizaci tohoto nepeněžitěho vkladu bylo datum 1.1.2002.

Distribučními společnostmi v rámci skupiny firem kolem České lékárnické, a.s. (tj. společnosti PHARMOS, a.s., Pražská lékárnická s.r.o., Jihlavská lékárnická s.r.o., Plzeňská lékárnická s.r.o. a PHARMACY-distribuce léčiv s.r.o.) získaly od roku 2002 cca 25-26 % českého trhu dodávek léčiv a léčivých přípravků do veřejných a nemocničních lékáren a na základě geografického rozmístění jednotlivých skladů je schopna zásobovat lékárny na celém území České republiky.

V roce 2004 koupila Česká lékárnická, a.s. akcie společnosti THERÁPON 98, a.s. a stala se tak rozhodujícím akcionářem v této společnosti. Česká lékárnická, a.s. tak vlastní ve společnosti THERÁPON 98, a.s. 80%-ní akciový podíl na základním kapitálu.

V roce 2006 se stala spoluzakladatelem společnosti LEKTRANS s.r.o. a podílí se tak i na dopravě léčiv do jednotlivých lékáren v oblastech působnosti moravských skladů distribuční skupiny.

Dále v roce 2006 rozšířila svou působnost i mimo hranice našeho státu a to konkrétně na území Slovenské republiky. Spolu se společností TOP PHARMEX a.s. zakládá společnost PHARMOS a.s. se sídlem v Nitře.

V roce 2008 se stala zakladatelem společnosti Sanovia, a.s. Původně marketingová aktivita společnosti PHARMOS, a.s. byla vyčleněna do samostatné společnosti, která dnes sdružuje více než 320 lékáren do virtuální sítě nazvané „Moje lékárna“. Tato společnost dále zajišťuje a rozvíjí marketingové služby, organizuje vzdělávací semináře.

V roce 2009 společnost kupuje skladový areál v Plzni – Božkově, do kterého se stěhuje do nájmu společnost PHARMOS, a.s., která odtud vykonává distribuční a logistickou činnost. Do těchto prostor rovněž přichází společně se společností PHARMOS, a.s. i společnost Plzeňská lékárnická s.r.o. Tato investice byla realizována přes bankovní úvěr. Cílem této investice bylo přestěhování provozů PHARMOSu, a.s. a Plzeňské lékárnické s.r.o. z pronajatých prostor do vlastních.

V roce 2010 se společnost stala spoluzakladatelem společnosti Lektrans Bohemia s.r.o., která po vzoru společnosti LEKTRANS s.r.o. bude zajišťovat dopravu dodávek léčiv do lékáren distribuovaných distribuční skupinou České lékárnické, a.s..

Společnost rovněž iniciovala založení THERÁPON REAL s.r.o., která zajišťuje výstavbu a pronájem nové budovy, která bude součástí Polikliniky v Kopřivnici provozované společností THERÁPON 98, a.s. .

Společnost se podílela jako 50%-ní investor na přístavbě nové haly ve skladovém areálu v Nitře. Hala je využívána pro uložení zboží výrobcům, kterým slovenský PHARMOS a.s., zajišťuje logistické služby.

Společnost založila v roce 2011 společnost Softpharm s.r.o., která zajišťuje kompletní správu a údržbu používaného skladového software Algis, čímž došlo k omezení rizik vyplývajících ze zajištění služeb třetí stranou.

1.2. Činnosti, provoz společnosti

Hlavní činností společnosti Česká lékárnická, a.s. bylo rovněž i v roce 2011 poskytování služeb, především v oblasti zprostředkování obchodu a dále pak správa a realizace svých vlastních finančních investic v dceřiných společnostech.

Společnost Česká lékárnická, a.s. nevykonávala v roce 2011 vlastní distribuci. Tato distribuce je prováděna prostřednictvím dceřiných distribučních společností.

Sídlem společnosti je Ostrava-Radvanice, Těšínská 1349/296, PSČ 716 00.

2. Organizační struktura společnosti a orgány společnosti

2.1. Organizační struktura společnosti

Organizační struktura společnosti Česká lékárnická, a.s. nedoznala v roce 2011 změn oproti stavu z předchozího roku.

Organizační struktura České lékárnické, a.s. (k 31.12.2011)

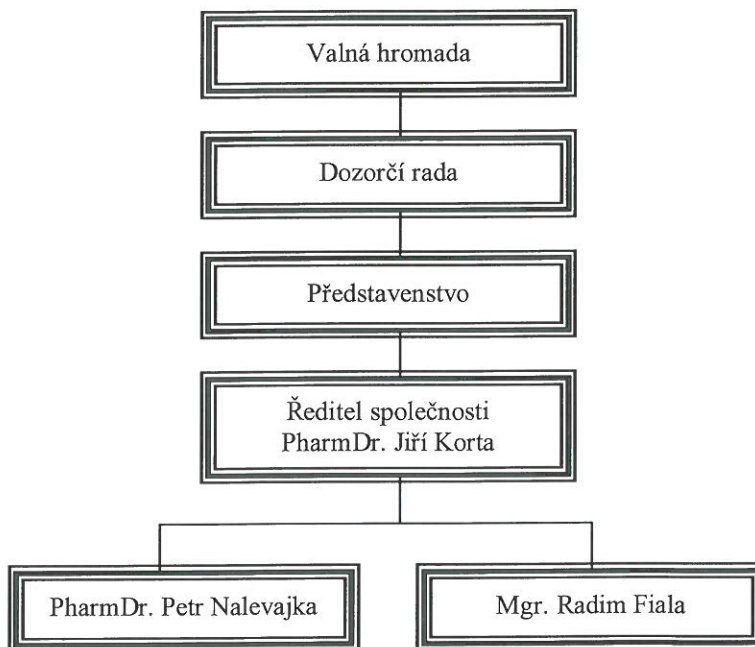

2.2. Orgány společnosti

Členové statutárních a dozorčích orgánů ke dni uzávěrky účetních knih:

Členové statutárních a dozorčích orgánů ke dni sestavení uzávěrky účetních knih:

Funkce	Příjmení	Jméno	Titul
Předseda představenstva	Korta	Jiří	PharmDr.
Člen představenstva	Fiala	Radim	Mgr.
Člen představenstva	Nalevajka	Petr	PharmDr.
člen představenstva	Bárta	Petr	PharmDr.
člen představenstva	Byrtus	Petr	PharmDr.
Člen dozorčí rady	Hampel	Marek	Mgr.
Člen dozorčí rady	Veselka	Jaroslav	Mgr.
Člen dozorčí rady	Hamuzková	Libuše	Mgr.
Člen dozorčí rady	Konečný	Petr	PharmDr.

3. Hospodářské výsledky společnosti

Česká lékárnická, a.s. neprováděla v roce 2011 vlastní distribuci v oblasti léčiv a její vlastní činnost spočívala především v realizaci správy finančních investic a poskytování služeb pro ostatní společnosti systému (pořádání společenských, kulturních a sportovních akcí apod.). Společnost dosáhla v roce 2011 hospodářský výsledek ve výši 11 846 tis. Kč před zdaněním.

3.1. Stručná informace o hospodářských výsledcích společností v rámci skupiny

Realizovaný objem tržeb za prodané zboží za kalendářní rok 2011 všech společností v rámci distribučního uskupení firem kolem České lékárnické, a.s. (tj. společnosti PHARMOS, a.s., Pražská lékárnická s.r.o., Jihlavská lékárnická s.r.o., Plzeňská lékárnická s.r.o. a PHARMACY-distribuce léčiv s.r.o., PHARMOS a.s. (Slovensko)) a také společností GALMED a.s., Lekis s.r.o., LEKTRANS s.r.o., THERÁPON 98, a.s., Sanovia, a.s., THERÁPON REAL s.r.o. a Lektrans Bohemia s.r.o.) dosáhl celkové výše opět 17,4 mld. Kč bez DPH, v nekonsolidovaném vyjádření.

Celkový dosažený hospodářský výsledek před zdaněním z provozování distribuce léčiv (PHARMOS a.s., Pražská lékárnická s.r.o., Jihlavská lékárnická s.r.o., PHARMACY-distribuce léčiv s.r.o., PHARMOS, a.s. (Slovensko), Plzeňská lékárnická s.r.o., Sanovia, a.s.) představuje částku 36.193 tis. Kč (včetně zahrnutí ztráty Plzeňské lékárnické s.r.o. ve výši 1.463 tis. Kč), dále byl realizován hospodářský výsledek před zdaněním ve výši 12. 520 tis. Kč ve společnostech THERÁPON 98, a.s., THERÁPON REAL s.r.o., GALMED a.s., LEKTRANS s.r.o., Lektrans Bohemia s.r.o., a Lekis s.r.o., které se zabývají jinými činnostmi než vlastní distribucí léčiv. Ziskem skončilo hospodaření společnosti Sanovia, a.s. 612 tis. Kč.

Celkový vytvořený zisk před zdaněním (kumulovaný za celou skupinu firem kolem České lékárnické, a.s.) představuje částku 60.588 tis. Kč (o 19.244 tis. Kč méně než loni). Za dobu společného působení firem PHARMOS, a.s. a Česká lékárnická, a.s. na českém trhu, který v letošním roce představuje 21 let nepřetržitého trvání služeb, došlo k několikanásobnému navýšení celkové hodnoty společnosti.

Celkový objem vlastního kapitálu České lékárnické, a.s. je ve výši 632.629 tis. Kč, což představuje hodnotu 33,47 tis. Kč připadající na každou akcii o nominální hodnotě 5 tis.Kč.

3.1.1. PHARMOS, a.s.

Nejvýznamnější finanční investicí společnosti Česká lékárnická, a.s. (z hlediska objemu) je bezesporu společnost **PHARMOS, a.s.** . Společnost PHARMOS, a.s. byla založena v roce 1991 českými lékárníky. Základní myšlenkou bylo vytvoření vlastní lékárnické distribuce, která bude vytvářet profesní a ekonomické zázemí pro nezávislé lékárníky. V roce 1992 vstoupil kapitálově do společnosti PHARMOS, a.s. německý partner Stumpf AG s 50%-ním podílem na základním kapitálu (Stumpf AG se stal později součástí koncernu Phoenix). V roce 1995 založili původní akcionáři Pharmosu společnost Česká lékárnická, a.s., do které byly převedeny jejich akcie společnosti PHARMOS, a.s.. V roce 2010 společnost Česká lékárnická, a.s. odkoupila část akcií vlastněných drobnými akcionáři a její podíl vzrostl z 71,6% na 71,7%. Další významný akcionář je Phoenix International Beteiligungs GmbH s 28%.

PHARMOS, a.s. je významným poskytovatelem logisticko-skladovacích služeb pro obchodní partnery – dodavatele a výrobce léčiv. Je druhým nejvýznamnějším distributorem léčiv na českém trhu s cca 26 %-ním podílem na trhu. Kromě distribuce léčiv je rovněž významným distributorem v oblasti zdravotnického materiálu a pomůcek.

Společnost PHARMOS, a.s. realizovala v roce 2011 celkové tržby za prodané zboží v objemu 14.116.440 tis. Kč. Druhou nejvýznamnější skupinu tržeb představují tržby za realizované služby dosahující částky 98.972 tis.Kč. Jedná se především o inkasované odměny za vedení konsignačních skladů, odměny za zprostředkování prodeje zboží a marketingové služby. Rozhodující část realizovaných tržeb za prodané zboží představovaly dodávky léčiv, zdravotnického materiálu a dalšího doplňkového sortimentu do veřejných a nemocničních lékáren a zdravotnických prodejen. Realizovaná obchodní marže za období roku 2011 činila 390. 388 tis. Kč, tj. v relativním vyjádření cca 2,77 % obchodní marže. Provozní hospodářský výsledek dosáhl výše 67.785 tis.Kč. Celkový hospodářský výsledek po zdanění činí 16.213 tis. Kč.

Vlastní kapitál společnosti vzrostl o 13.062 tis. Kč a jeho celková výše dosáhla objemu 604.396 tis. Kč.

Vybrané ekonomické ukazatele společnosti PHARMOS, a.s. (v tis. Kč)

	2009	2010	2011
Tržby za zboží	12 381 708	14 009 569	14 116 440
Marže	323 967	387 044	390 388
Tržby za služby	127 912	109 113	98 972
Spotřeba materiálu a energie	21 734	19 981	18 713
Služby	146 114	179 644	187 776
Přidaná hodnota	284 031	296 532	282 871
Osobní náklady	149 054	162 184	168 937
HV před zdaněním	14 476	19 787	20 579
Aktiva celkem	3 953 924	4 085 555	4 653 352
Stálá aktiva	269 674	253 693	234 479
Oběžná aktiva	3 638 491	3 798 311	4 377 815
Zásoby	1 116 643	1 118 228	1 303 262
Pohledávky	2 374 135	2 481 940	3 001 160
Finanční majetek	147 713	198 143	73 393
Vlastní kapitál	578 820	591 334	604 396
Základní kapitál	342 800	342 800	342 800
Cizí zdroje	3 346 674	3 480 849	3 999 109

3.1.2. Distribuční společnosti

Samostatnou, nicméně neméně významnou, kapitolou v oblasti distribuce jsou **distribuční S.R.O. (Pražská lékárnická s.r.o., Jihlavská lékárnická s.r.o., Plzeňská lékárnická s.r.o. a PHARMACY-distribuce léčiv s.r.o.)**, která distribuují léčiva do veřejných lékáren na regionálním principu. V rámci uskupení firem kolem České lékárnické je tak rozvíjena myšlenka regionální distribuce založené na spolupráci České lékárnické a regionálních lékárníků. Česká lékárnická, a.s. se na těchto regionálních s.r.o. podílí minimálně 50 %-ním obchodním podílem a společnost PHARMOS, a.s. zajišťuje těmto společnostem logisticko-marketingové zázemí a podporu. V těchto společnostech je prosazován princip Společník s.r.o. – vlastník lékárny – regionální lékárník.

Distribuční s.r.o. realizovaly v roce 2011 na tržbách za dodané zboží zákazníkům celkový objem 1.840.644 tis. Kč. Tyto společnosti se úspěšně prosazují na regionálních trzích a využívají výhod v oblasti podpory logistiky, marketingu a ostatních správních činností ve vazbě na společnost PHARMOS, a.s., čímž je vytvářena další hodnota pro lékárníka. Tyto distribuční společnosti se rozvíjejí a přispívají tak k pozitivnímu vývoji distribuce jako celku. Z pohledu celkové tvorby zisku a tím přínosu jak pro Českou lékárnickou, a.s. tak i pro regionální lékárníky-společníky je nejzajímavější PHARMACY-distribuce léčiv s.r.o. a Pražská lékárnická s.r.o., fungující na principu tzv. virtuálního skladu (tj. společnost plně využívá skladové služby v rámci skladování zboží ve skladech PHARMOSu), nicméně i tvorba zisku v ostatních společnostech nezůstává pozadu. Výjimkou je pouze společnost Plzeňská lékárnická s.r.o., která v roce 2011 dosáhla ztráty 1.463 tis. Kč.

V průběhu roku 2010 došlo k virtualizaci skladových činností ve skladu Plzeňské lékárnické s.r.o. a v roce 2011 i ve skladu Jihlavské lékárnické s.r.o. Vlastní logistická služba je poskytována společností PHARMOS, a.s. na základě smluvních vztahů ze skladových prostor Pharmosu. V současné době je tedy skladová činnost všech distribučních regionálních společností virtualizovaná a logistické činnosti jsou prováděny pouze zaměstnanci společnosti PHARMOS, a.s..

Vybrané ekonomické ukazatele společnosti Jihlavská lékárnická s.r.o. (v tis. Kč)

	2009	2010	2011
Tržby za zboží	360 675	331 930	252 467
Marže	13 127	10 337	8 545
Tržby za služby	371	1 052	81
Spotřeba materiálu a energie	300	371	57
Služby	4 007	3 980	4 757
Přidaná hodnota	9 191	7 038	3 812
Osobní náklady	5 087	5 544	1 033
HV před zdaněním	5 538	740	-233
Aktiva celkem	83 720	74 546	42 940
Stálá aktiva	313	252	204
Oběžná aktiva	83 399	74 288	42 735
Zásoby	14 728	20 954	0
Pohledávky	68 622	47 040	35 719
Finanční majetek	49	6 294	7 016
Vlastní kapitál	14 261	11 864	11 165
Základní kapitál	2 500	2 500	2 500
Cizí zdroje	69 356	62 668	31 757

Vybrané ekonomické ukazatele společnosti Plzeňská lékárnická s.r.o. (v tis. Kč)

	2009	2010	2011
Tržby za zboží	341 945	296 483	231 295
Marže	10 873	7 271	6 898
Tržby za služby	726	71	10
Spotřeba materiálu a energie	755	151	91
Služby	7 610	6 217	6 227
Přidaná hodnota	3 234	974	590
Osobní náklady	5 956	1 343	1 077
HV před zdaněním	-18 925	664	-1 325
Aktiva celkem	85 729	58 805	46 871
Stálá aktiva	183	12	0
Oběžná aktiva	85 389	58 771	46 865
Zásoby	21 910	0	0
Pohledávky	63 017	56 288	44 880
Finanční majetek	462	2 483	1 985
Vlastní kapitál	-17 827	-20 786	-22 298
Základní kapitál	3 250	3 250	3 200
Cizí zdroje	103 556	79 591	69 168

Vybrané ekonomické ukazatele společnosti Pražská lékárnická s.r.o. (v tis. Kč)

	2009	2010	2011
Tržby za zboží	724 498	721 534	708 592
Marže	24 779	21 913	23 160
Tržby za služby	267	99	71
Spotřeba materiálu a energie	218	231	230
Služby	7 078	5 523	9 139
Přidaná hodnota	17 750	16 258	13 862
Osobní náklady	3 552	3 820	3 895
HV před zdaněním	10 578	7 216	7 395
Aktiva celkem	138 832	156 727	150 738
Stálá aktiva	42	37	425
Oběžná aktiva	138 790	156 688	150 313
Zásoby	870	730	672
Pohledávky	136 946	154 089	148 745
Finanční majetek	974	1 869	896
Vlastní kapitál	18 486	17 796	20 026
Základní kapitál	4 600	4 600	4 900
Cizí zdroje	120 314	138 544	129 899

Vybrané ekonomické ukazatele společnosti Pharmacy – distribuce léčiv s.r.o. (v tis. Kč)

	2009	2010	2011
Tržby za zboží	740 177	755 214	648 290
Marže	24 971	23 669	18 197
Tržby za služby	584	375	522
Spotřeba materiálu a energie	507	324	333
Služby	7 389	10 696	10 447
Přidaná hodnota	17 659	13 024	7 939
Osobní náklady	4 741	4 183	4 297
HV před zdaněním	11 334	4 318	461
Aktiva celkem	160 703	211 269	155 120
Stálá aktiva	229	104	9
Oběžná aktiva	159 779	211 145	155 111
Zásoby	0 *)	0	0
Pohledávky	158 683	193 780	142 934
Finanční majetek	1 096	17 365	12 177
Vlastní kapitál	36 987	38 741	35 878
Základní kapitál	1 100	1 100	1 100
Cizí zdroje	123 716	172 528	119 173

*) Poznámka: v průběhu roku 2009 došlo k přechodu společnosti na virtuální sklad

3.1.3. PHARMOS, a.s. se sídlem Nitra, Slovensko

Společnost PHARMOS, a.s. byla 18.1.2006 zapsána do Obchodního registru Okresního soudu v Nitře pod IČO: 35974559. V březnu 2006 pak získala povolení k distribuci léčiv na území Slovenské republiky ze skladových prostor v Topolčanech, kde bylo na adrese Odbojárov 340/29 i sídlo společnosti. Druhým akcionářem je společnost TopPharmex, spol. s r.o., IČO 31441131, která vykonávala do té doby velkodistribuční činnost jako lokální distributor v oblasti středozápadního Slovenska. Majetkově se na společnosti podílí Česká lékárnická, a.s. 50,0%, a.s. a TopPharmex, s.r.o. 50,0 % podílu na základním kapitálu.

Pro zajištění vysoce kvalitních distribučních služeb byl zakoupen 25.5.2006 zakladateli skladový areál v Nitře, Levická 11, kam se rovněž přesunulo sídlo společnosti, se skladovací plochou cca 2 200m² a po rekonstrukci a vybavení skladovou a manipulační technikou byl zahájen v březnu 2007 provoz. Vzhledem k rozloze skladu a k očekávaným tržbám do lékáren je část skladu cca 1000 paletových míst připravena pro nabídku pre-wholesalingových služeb výrobcům a dodavatelům. V současné době jsou tyto prostory využívány pro skladování a logistické služby výrobním firmám GSK a Valeant.

K 1.1.2009 společnost úspěšně konvertovala na EUR. Tato změna v podstatě žádným způsobem neovlivnila obchodní činnost společnosti a nezatížila nákladově významným způsobem společnost.

Cílem společnosti je vybudovat distribuci s celostátním pokrytím, proto byl v průběhu 1Q roku 2009 připraven a otevřen nový sklad v Ružomberoku. Vlastní distribuční službu pro lékárníky pak sklad zahájil v březnu 2009.

V průběhu roku 2010 byla zahájena výstavba nové haly v logistickém centru v Nitře. Investory této výstavby byly společnosti Top Pharmex, s.r.o. a Česká lékárnická, a.s. v poměru investic 50%-50%. Nová hala slouží po kolaudaci a vizitaci ŠÚKLu pro skladování zboží dodavatelům, kterým PHARMOS, a.s. zajišťuje logistické služby.

V průběhu roku 2011 zahájil provoz sklad v Košicích, který bude zajišťovat distribuci do lékáren na východě Slovenska. Tímto krokem byl dokončen rozvoj v oblasti počtu logistických center.

Vybrané ekonomické ukazatele společnosti PHARMOS, a.s. se sídlem v Nitře

	2009 (v tis. Kč)	2010(v tis.Kč)	2011(v tis. Kč)
Tržby za zboží	709 772	882 222	1 115 172
Marže	54 187	77 778	81 921
Tržby za služby	5 204	5 592	5 138
Spotřeba materiálu a energie	8 177	7 267	5 778
Služby	16 962	31 853	35 428
Přidaná hodnota	34 246	44 251	45 853
Osobní náklady	14 291	18 712	22 693
HV před zdaněním	13 012	15 405	8 556
Aktiva celkem	343 634	342 571	561 924
Stálá aktiva	2 463	1 970	3 806
Oběžná aktiva	341 058	340 473	554 031
Zásoby	101 229	96 029	172 263
Pohledávky	231 383	241 774	375 860
Finanční majetek	8 442	2 670	5 908
Vlastní kapitál	17 671	24 096	27 453
Základní kapitál	8 786	8 320	8 566
Cizí zdroje	324 653	316 370	528 289

* výsledky společnosti PHARMOS, a.s. se sídlem v Nitře jsou přepočteny průměrným ročním kurzem ČNB 24,586 k 31.12. 2011 a rozvaha je přepočtena podle kurzu ČNB 25,800 31.12.2011.

3.1.4. THERÁPON 98, a.s.

Zdravotnické zařízení THERÁPON 98, a.s. je společnost provozující nestátní zdravotnické zařízení – Polikliniku v Kopřivnici. Společnost je poskytovatelem komplexních zdravotnických služeb formou vlastních výkonů v oblasti chirurgie, plastické chirurgie, gynekologie, urologie, neurologie, praktického lékařství, radiodiagnostiky, rehabilitace a fyzioterapie, alergologie, imunologie, kožní ambulance, diabetologie, kardiologie a jiných interních oborů, domácí péče, dopravní záchranné služby.

V rámci multifunkční budovy polikliniky společnost pronajímá prostory pro soukromé ambulantní lékaře – specialisty. Společnost vybudovala moderně zařízené oddělení následné lůžkové péče s 46 lůžky. Pracoviště jsou pravidelně doplňována v souladu s moderními trendy rozvoje medicíny.

Snahou společnosti THERÁPON 98, a.s. je rozvíjet celkovou úroveň poskytované zdravotní péče tak, aby takto poskytovaná péče odpovídala požadavkům obyvatel daného regionu a byla přínosem pro jeho další rozvoj.

Společnost realizovala v roce 2011 celkový objem výkonů (výkonů pro zdravotní pojišťovny a služby pro nájemce) v celkovém objemu 80.311 tis. Kč při celkovém vytvořeném zisku před zdaněním ve výši 5.811 tis. Kč.

Vybrané ekonomické ukazatele společnosti THERÁPON 98, a.s. (v tis. Kč)

	2009	2010	2011
Tržby za zboží	2	4	0
Marže	1	1	0
Tržby za služby	77 127	77 100	80 311
Spotřeba materiálu a energie	10 074	11 003	12 573
Služby	8 886	9 493	11 192
Přidaná hodnota	58 168	56 605	56 546
Osobní náklady	39 559	41 295	44 510
HV před zdaněním	10 093	15 550	5 811
Aktiva celkem	107 758	112 702	117 335
Stálá aktiva	82 413	80 015	77 114
Oběžná aktiva	24 892	31 993	39 579
Zásoby	314	316	336
Pohledávky	12 805	16 285	22 329
Finanční majetek	11 773	15 392	16 914
Vlastní kapitál	89 391	101 148	105 043
Základní kapitál	26 769	26 769	26 769
Cizí zdroje	17 820	11 175	11 800

3.1.5. THERÁPON REAL, s.r.o.

Stabilizaci a rozvoj aktivit společnosti THERÁPON 98, a.s. měl podpořit i projekt výstavby nové budovy, která sousedí a je propojena se stávajícím objektem. V nové budově se zřídily ordinace lékařů a zázemí pro rehabilitaci, především vodoléčbu. Prostory budou využívány i komerčně pro veřejnost, protože součástí je i wellness centrum s bazénem, vířivkami a saunami. Pro výstavbu a následný pronájem prostor byla založena samostatná společnost, která je 100% vlastněna společností THERÁPON 98, a.s.

Vybrané ekonomické ukazatele společnosti THERÁPON REAL s.r.o. (v tis. Kč)

	2010	2011
Tržby za zboží	0	0
Marže	0	0
Tržby za služby	0	3 151
Spotřeba materiálu a energie	12	1 599
Služby	46	162
Přidaná hodnota	-58	1 390
Osobní náklady	0	37
HV před zdaněním	-112	-306
Aktiva celkem	19 308	42 855
Stálá aktiva	17 369	39 911
Oběžná aktiva	1 935	2 878
Zásoby	0	0
Pohledávky	1 806	195
Finanční majetek	129	2 683
Vlastní kapitál	1 888	1 670
Základní kapitál	2 000	2 000
Cizí zdroje	17 420	41 074

3.1.6. GALMED a.s.

Společnost GALMED a.s. začala aktivně pracovat v roce 2003. Je plně v majetku společnosti Česká lékárnická, a.s.. GALMED a.s. se zaměřuje na smluvní výrobu léčiv (především volně prodejných přípravků), dále léčebnou kosmetiku, potravinových doplňků (vitamíny, minerály, posilující látky, sirupy..) a zdravotnických prostředků.

Cílem společnosti GALMED a.s. je vytvořit široké portfolio léčiv, potravinových doplňků a zdravotnických prostředků v sortimentu, který patří mezi běžné, každodenně prodávané a tedy i používané přípravky.



Samostatnou a specifickou činností společnosti GALMED a.s. je výroba, kde je GALMED a.s. držitelem výrobního povolení (GMP) na výrobní činnost v rozsahu zásahu do sekundárního obalu léčivého přípravku, běžně nazývaného přebalovna. Zde se provádějí podle požadavku zákazníka úpravy na vnějším obalu – doplnění či výměna sekundárního obalu, příbalové informace apod.

Výrobní společnost GALMED a.s. je i v této době rozvíjející se společností s významným potenciálem pro budoucí generování zisků a benefitů pro lékárníky-akcionáře České lékárnické, a.s.. Každoročně dochází k významnému navýšování objemu realizovaných tržeb a objemu prodaných kusů produktů a významnou měrou se rozšiřuje portfolio produktů, které je distribuováno pod hlavičkou GALMED, a.s.. Výrobce GALMED, a.s. se stává významnou značkou jak na českém distribučním trhu, tak i u zákazníků – pacientů. Další připravované projekty v oblasti produktů a jednotlivých produktových řad umožní tento trend dále rozvíjet a do budoucna zrychlovat. Celkový objem prodaného zboží dosáhl výše 282.001 tis. Kč.

Vybrané ekonomické ukazatele společnosti GALMED a.s. (v tis. Kč)

	2009	2010	2011
Tržby za zboží	215 173	374 301	282 001
Marže	16 858	21 535	9 885
Tržby za prodej výrobků a služeb	44 267	50 634	63 463
Spotřeba materiálu a energie	29 160	32 084	44 778
Služby	20 693	27 676	18 460
Přidaná hodnota	11 272	12 409	10 110
Osobní náklady	4 166	4 374	5 284
HV před zdaněním	2 319	2 002	3 507
Aktiva celkem	31 206	32 389	57 170
Stálá aktiva	3 240	2 329	1 713
Oběžná aktiva	27 892	30 019	54 271
Zásoby	11 290	17 938	17 465
Pohledávky	9 118	8 573	18 026
Finanční majetek	7 484	3 508	18 780
Vlastní kapitál	19 148	19 410	20 839
Základní kapitál	12 000	12 000	12 000
Cizí zdroje	12 046	12 976	36 330

3.1.7. Lekis s.r.o.

Lekis s.r.o. je společnost poskytující komplexní služby sektoru lékárenství. Zajišťuje dodávky informačních technologií a s nimi spojené položení kabelů, dodávky hardwaru, školení, servisu a veškerého spotřebního materiálu. Zajišťuje projekty a montáž komunikačních (počítačových a telefonních) rozvodů.

Společnost se v současné době orientuje především na dokončení zcela nové verze programu Lekis a dále pak na vývoj stávající verze programu Lekis. Mezi nejdůležitější činnosti patří instalace, školení a kvalitní servis programu u zákazníků. Díky této filozofii se program Lekis stal během 13 let nejinstalovanějším a nejrychleji se vyvíjejícím systémem v českých lékárnách.

Společnost rovněž zabezpečuje pro distributory komunikační software pro elektronické objednávání zboží z lékáren na území celé ČR i možnost stahování dodacích listů elektronicky.

V roce 2011 realizovala společnost Lekis s.r.o. tržby za prodej zboží (především hardware) v objemu 10.341 tis. Kč a dále pak tržby za realizované výkony (služby, vývoj software apod.) v objemu 55.779 tis. Kč. Majetkově se na společnosti podílí Česká lékárnická, a.s. 19,7%, a PHARMOS, a.s. 17,7 % podílu na základním kapitálu. Majoritním akcionářem ve společnosti Lekis s.r.o. je společnost HB systém s 55%.

Vybrané ekonomické ukazatele společnosti Lekis s.r.o. (v tis. Kč)

	2009	2010	2011
Tržby za zboží	15 792	13 316	10 341
Marže	3 462	2 609	2 256
Tržby za služby	63 278	57 371	55 779
Spotřeba materiálu a energie	9 821	7 007	7 155
Služby	17 377	18 305	19 671
Přidaná hodnota	39 376	34 668	31 209
Osobní náklady	31 683	29 881	31 039
HV před zdaněním	5 649	933	746
Aktiva celkem	25 314	30 878	31 771
Stálá aktiva	11 783	11 625	13 179
Oběžná aktiva	13 217	19 067	13 325
Zásoby	4 680	5 518	4 718
Pohledávky	6 170	9 765	8 072
Finanční majetek	2 367	3 784	535
Vlastní kapitál	4 036	4 604	5 068
Základní kapitál	232	232	232
Cizí zdroje	12 105	17 237	20 054

3.1.8. LEKTRANS s.r.o. a Lektrans Bohemia s.r.o.

V září 2006 byla založena společnost LEKTRANS s.r.o., společníky jsou Česká lékárnická, a.s. /51% podíl/ a 4 dopravci /celkem 49% podíl/. Cílem bylo převzetí přepravy zboží do lékáren a zdravotnických prodejen na provoze v Ostravě a v Brně (později přibyl i Prostějov a Hradec Králové) a zabezpečit poskytování kvalitnějších služeb ve srovnání s externími přepravci. Došlo rovněž ke sjednocení vozového parku, po provedeném výběrovém řízení byly pořízeny vozidla značky FORD TRANSIT a vozidla značky FORD CONNECT. Převzetí přepravy od externích přepravců proběhlo plynule a poskytované služby společnosti LEKTRANS s.r.o. jsou hodnocené pozitivně nejen vedením provozu PHARMOS, a.s. ale zejména lékárníky.

V 2010 byla po vzoru LEKTRANS s.r.o. založena společnost Lektrans Bohemia s.r.o., společníky jsou Česká lékárnická, a.s. /51% podíl/ a 3 dopravci /celkem 49% podíl/. Cílem bylo převzetí přepravy zboží do lékáren a zdravotnických prodejen na provozech v regionu Čech. V současné době je tento projekt realizován na provozech v Plzni, Brandýsku a Českých Budějovicích. V průběhu roku 2011 pak bude společností Lektrans Bohemia s.r.o. převzata doprava od privátních autodopravců v oblasti českých provozů kompletně.

Hospodářský výsledek je proto významně ovlivněn vstupními investicemi, spojenými především s nákupem nových vozidel.

Vybrané ekonomické ukazatele společnosti LEKTRANS s.r.o. (v tis. Kč)

	2009	2010	2011
Tržby za zboží	4	82	12
Marže	0	-2	0
Tržby za služby	33 773	48 371	53 821
Spotřeba materiálu a energie	6 414	11 079	14 104
Služby	10 073	8 454	7 413
Přidaná hodnota	17 286	28 836	32 304
Osobní náklady	14 631	22 183	24 810
HV před zdaněním	2 111	1 826	1 701
Aktiva celkem	8 975	19 832	22 368
Stálá aktiva	5 407	13 340	17 308
Oběžná aktiva	2 385	5 865	4 727
Zásoby	79	113	61
Pohledávky	1 988	5 708	4 583
Finanční majetek	318	44	83
Vlastní kapitál	2 325	3 160	4 006
Základní kapitál	400	400	400
Cizí zdroje	6 650	16 656	18 355

Vybrané ekonomické ukazatele společnosti Lektrans Bohemia s.r.o. (v tis. Kč)

	2010	2011
Tržby za zboží	0	2
Marže	0	0
Tržby za služby	12 473	33 158
Spotřeba materiálu a energie	2 984	8 253
Služby	2 800	5 667
Přidaná hodnota	6 689	19 238
Osobní náklady	5 167	14 161
HV před zdaněním	174	1 061
Aktiva celkem	11 776	16 584
Stálá aktiva	8 257	12 808
Oběžná aktiva	3 155	3 531
Zásoby	58	95
Pohledávky	2 951	3 413
Finanční majetek	146	23
Vlastní kapitál	343	1 220
Základní kapitál	200	200
Cizí zdroje	11 404	15 351

3.1.9. SANOVIA, a.s.

V prosinci 2008 byla založena společnost Moje lékárna, a.s., společníkem je Česká lékárnická, a.s. (100% podíl). Moje lékárna je společný projekt sdružení nezávislých lékárníků, kteří se vědomí si své zodpovědnosti vůči Vám pacientům a zákazníkům, snaží zkvalitnit své služby. Tento projekt je však především portálem s prezentací informací o nemocech, o produktech samoléčby, o zařízeních se zdravotnickou problematikou a o lékárnách zařazených do tohoto projektu. Tyto lékárny jsou snadno rozpoznatelné i navenek společným označením logem mojelekarna.cz. Lékárny projektu jsou pravidelně proškoleny v oblasti poradenství se speciálním zaměřením na geriatrické pacienty za odborné garance České gerontologické a geriatrické společnosti. Tato forma edukace je pro lékárníky nezbytná a cílem tohoto projektu je zdokonalení komunikace se seniory, kteří tvoří téměř dvě třetiny všech zákazníků lékárny. Zároveň je to skupina pacientů s nejvyšší frekvencí užívání hned několika druhů léčiv na předpis i bez předpisu, z čehož plynou nemalé problémy na úrovni nežádoucích účinků, lékových interakcí atd. Tento vzdělávací cyklus byl na konci roku 2009 zakončen získáním certifikátu. V této fázi je do projektu zapojeno více než 300 lékáren, jejich počet průběžně narůstá. Dne 27.5.2009 byla společnost Moje lékárna, a.s., přejmenována na SANOVIA, a.s.

V roce 2011 společnost Sanovia, a.s. spolupracuje v rámci merchandisingu s lékárnami v projektu Moje lékárna na dohodnutých pracovních postupech, plánografech, označeních lékáren vnitřním a vnějším, zásadách využívání ochranné značky Moje lékárna a principech obchodní spolupráce.

Vybrané ekonomické ukazatele společnosti SANOVIA, a.s. (v tis. Kč)

	2009	2010	2011
Tržby za zboží	0	0	0
Marže	0	0	0
Tržby za služby	2 745	6 156	15 449
Spotřeba materiálu a energie	284	535	3 972
Služby	2 075	2 133	7 312
Přidaná hodnota	386	3 488	4 165
Osobní náklady	1 190	1 456	2 770
HV před zdaněním	- 1 347	1 394	760
Aktiva celkem	4 564	5 240	6 019
Stálá aktiva	2 881	2 329	1 739
Oběžná aktiva	1 682	2 898	4 280
Zásoby	0	0	0
Pohledávky	347	637	4 005
Finanční majetek	1 335	2 261	275
Vlastní kapitál	909	2 024	2 637
Základní kapitál	2 000	2 000	2 000
Cizí zdroje	3 653	3 215	3 382

3.1.10. SoftPharm s.r.o.

V roce 2011 došlo k dalšímu rozšíření aktivit skupiny Česká lékárnická, a.s.. Dne 2.5.2011 byla do obchodního rejstříku zapsána společnost SoftPharm s.r.o., IČ 28656385 se sídlem Ostrava Radvanice, Těšínská 1349/296. Vznikem této společnosti došlo k dalšímu rozšíření služeb pro společnost skupiny Česká lékárnická, a.s.. Společnost bude pro skupinu Česká lékárnická, a.s. zajišťovat servis SW, nákupy HW a zajišťovat rozvoj a údržbu webových aplikací.

Vybrané ekonomické ukazatele společnosti SoftPharm s.r.o. (v tis. Kč)

	2011
Tržby za zboží	37
Marže	3
Tržby za služby	941
Spotřeba materiálu a energie	109
Služby	166
Přidaná hodnota	669
Osobní náklady	536
HV před zdaněním	29
Aktiva celkem	1 083
Stálá aktiva	0
Oběžná aktiva	1 082
Zásoby	32
Pohledávky	485
Finanční majetek	565
Vlastní kapitál	223
Základní kapitál	200
Cizí zdroje	860

Hospodářské výsledky výše uvedených společností v rámci skupiny firem kolem České lékárnické, a.s. byly řádně auditovány nezávislým auditorem s výrokem „bez výhrad“, s výjimkou společnosti Plzeňská lékárnická s.r.o. – výrok s výhradou.

Stručná rekapitulace - rok 2011 (společnosti skupiny firem České lékárnické, a.s.)

Položka (v tis. Kč)	PHARMOS, a.s.	Pražská lékárnická s.r.o.	Jihlavská lékárnická s.r.o.	Píseňská lékárnická s.r.o.	PHARMACY-distribuce léčiv s.r.o.	PHARMOS, a.s. *) (Slovensko)	GALMED a.s.	Lekis s.r.o.	THERÁPON 98, a.s.	LEKTRANS s.r.o.
Tržby za prodané zboží	14 116 440	708 592	252 467	231 295	648 290	1 115 172	282 001	10 341	0	12
Obchodní marže	390 388	23 160	8 545	6 898	18 197	81 921	9 885	2 256	0	0
Tržby za služby (výkony)	98 972	71	81	10	522	5 138	63 463	55 779	80 311	53 821
Výkonová spotřeba	206 489	9 369	4 814	6 318	10 780	41 206	63 238	26 826	23 765	21 517
Provozní hospodářský výsledek	67 785	7 885	12	-830	1 124	17 899	3 388	1 156	5 765	2 998
Výsledek z finančních operací	-47 206	-490	-245	-495	-663	-9 343	119	-410	46	-1 297
Výsledek před zdaněním	20 579	7 395	-233	-1 325	461	8 556	3 507	746	5 811	1 701
Zisk po zdanění	16 213	5 930				422	7 474	2 786	4 722	1 546
Ztráta po zdanění			-199	-1 463						
Aktiva celkem	4 653 352	150 738	42 940	46 871	155 120	561 924	57 170	31 771	117 335	22 368
Oběžná aktiva	4 377 815	150 313	42 735	46 865	155 111	554 031	54 271	13 325	39 579	4 727
Vlastní kapitál	604 396	20 026	11 165	-22 298	35 878	27 453	20 839	5 068	105 043	4 006
Základní kapitál	342 800	4 900	2 500	3 200	1 100	8 566	12 000	232	26 769	400
Cizí zdroje	3 999 109	129 899	31 757	69 168	119 173	528 289	36 330	20 054	11 800	18 355
Majetkové podíly										
Česká lékárnická, a.s.	71,7%	50,0%	50,0%	59,4%	51,0%	50,0%	100,0%	19,7%	80 %	51%
PHARMOS, a.s.								17,7%		
Předmět činnosti	distribuce léčiv	distribuce léčiv	distribuce léčiv	distribuce léčiv	distribuce léčiv	distribuce léčiv	Výroba	Distribuce HW/SW	poliklinika-zdravotní péče	Doprava

* výsledky společnosti PHARMOS, a.s. se sídlem v Nitře jsou přepočteny kurzem k 31.12. vždy k účetnímu roku dle ČNB

Položka (v tis. Kč)	Česká lékárnická, a.s.	Sanovia, a.s.	Lektrans Bohemia s.r.o.	THERÁPON REAL s.r.o.	SoftPharm s.r.o.	Celkem
Tržby za prodané zboží	0	0	2	0	37	17 364 649
Obchodní marže	0	0	0	0	3	541 253
Tržby za služby (výkony)	7 788	15 449	33 158	3 151	941	418 655
Výkonová spotřeba	1 010	11 284	13 920	1 761	275	442 572
Provozní hospodářský výsledek	4 212	767	2 169	891	32	115 253
Výnosy z dlouhodobého finančního majetku	7 989		0	0	0	7 989
Výsledek z finančních operací	7 634	-7	-1 108	-1 197	-3	-54 665
Výsledek před zdaněním	11 846	760	1 061	-306	29	60 588
Zisk po zdanění	11 024	612	942		23	52 158
Ztráta po zdanění				-218		-1 880
Aktiva celkem	650 712	6 019	16 584	42 855	1 083	6 556 842
Oběžná aktiva	18 457	4 280	3 531	2 878	1 082	5 469 000
Vlastní kapitál	632 629	2 637	1 220	1 670	223	1 449 955
Základní kapitál	94 500	2 000	200	2 000	200	501 367
Cizí zdroje	18 072	3 382	15 351	41 074	860	5 042 673
Majetkové podíly						
Česká lékárnická, a.s.	x	100,0 %	51 %	80 %	100%	
PHARMOS, a.s.						
Předmět činnosti	x	Obchod a služby	Doprava	Realitní činnost		

4. Vybrané údaje z rozvahy Česká lékárnická, a.s.

TEXT (NETTO STAV) V TIS.KČ	Rok 2008	Rok 2009	Rok 2010	Rok 2011
Aktiva celkem	555 426	603 287	628 243	650 712
Pohledávky za upsaný kapitál	-	-	-	-
Stálá aktiva	541 802	589 952	616 630	632 255
Dlouhodobý nehmotný majetek	-	-	-	-
Dlouhodobý hmotný majetek	13 150	38 019	41 139	40 103
Finanční dlouhodobý majetek	528 652	551 933	575 491	592 152
Oběžná aktiva	13 623	12 334	11 612	18 457
Zásoby	-	-	-	-
Dlouhodobé pohledávky	-	-	-	-
Krátkodobé pohledávky	4 334	11 906	4 519	6 800
Finanční majetek	9 289	428	7 093	11 657
Ostatní aktiva-přechodné účty aktiv	-	1 001	1	-
Pasíva celkem	555 426	603 287	628 243	650 712
Vlastní kapitál	554 498	580 277	609 212	632 629
Základní kapitál	94 156	94 500	94 500	94 500
Kapitálové fondy	390 517	413 377	436 832	453 214
Fondy ze zisku	27 000	27 000	27 000	25 500
Hospodářský výsledek minulých let	42 648	39 822	41 473	48 391
Hospodářský výsledek běžného období	177	5 578	9 407	11 024
Cizí zdroje	922	22 997	19 021	18 072
Rezervy	-	-	-	-
Dlouhodobé závazky	2	47	60	61
Krátkodobé závazky	920	3 289	1 334	2 418
Bankovní úvěry a výpomoci	-	19 661	17 627	15 593
Ostatní pasíva-přechodné účty pasív	6	13	10	11

5. Vybrané údaje z výkazu zisků a ztrát Česká lékárnická, a.s.

TEXT (V TIS. KČ)	Rok 2008	Rok 2009	Rok 2010	Rok 2011
Výkony	2 097	4 275	5 765	7 788
Tržby za prodej vlastních výrobků a služeb	2 097	4 275	5 765	7 788
Aktivace	-	-	-	-
Výkonová spotřeba	1 398	574	729	1 010
Spotřeba materiálu a energie	190	56	3	80
Služby	1 208	518	726	930
Přidaná hodnota	699	3 701	5 036	6 778
Osobní náklady	2 176	481	597	1 340
Mzdové náklady	1 611	365	461	1 021
Náklady na soc. zabezpečení	565	116	136	319
Daně a poplatky	322	1 636	243	188
Odpisy dlouhodobého hmotného a nehmotného majetku	327	366	939	1 036
Tržby z prodeje majetku a materiálu	6 453	-	-	1
Zůstatková cena prodaného dlouhodobého majetku a materiálu	4 595	-	-	-
Zúčtování rezerv a časového rozlišení provozních výnosů	-	-	-	-
Tvorba rezerv a časového rozlišení provozních nákladů	-	-	-	-
Ostatní provozní výnosy	108	10	94	9
Ostatní provozní náklady	12	22	108	12
Provozní hospodářský výsledek	-172	1 206	3 243	4 212
Výnosy z dlouhodobého finančního majetku	420	3 805	7 560	7 989
Výnosové úroky	3	49	109	4

Nákladové úroky	-	237	699	553
Ostatní finanční výnosy	5	1 269	50	282
Ostatní finanční náklady	79	71	328	88
Hospodářský výsledek z finančních operací	349	4 815	6 692	7 634
Daň z příjmů za běžnou činnost	-	443	528	822
-splatná	-	399	515	821
-odložená	-	44	13	1
Hospodářský výsledek za běžnou činnost	177	5 578	9 407	11 024
Mimořádné výnosy	-	-	-	-
Mimořádné náklady	-	-	-	-
Daň z příjmů z mimořádné činnosti	-	-	-	-
Mimořádný hospodářský výsledek	-	-	-	-
Hospodářský výsledek za účetní období	177	5 578	9 407	11 024
Hospodářský výsledek před zdaněním	177	6 021	9 935	11 846

6. Zpráva dozorčí rady společnosti

Zpráva dozorčí rady společnosti k roční účetní závěrce za rok 2011

Dozorčí rada společnosti Česká lékárnická, a.s. byla řádně informována o vývoji podnikatelské aktivity společnosti a plnila veškeré úkoly, které jí přísluší jak dle českého práva, tak v souladu se stanovami společnosti.

Audit roční závěrky a výroční zprávy k 31.12.2011 provedla auditorská společnost AUDIT PROFESIONAL, spol. s r.o.. Dozorčí rada roční závěrku přezkoumala a schvaluje auditorskou zprávu k 31.12.2011.

Dozorčí rada děkuje všem členům představenstva i všem pracovníkům společnosti Česká lékárnická, a.s., kteří se podíleli na činnosti společnosti.

Dozorčí rada společnosti

7. Struktura vazeb v rámci skupiny

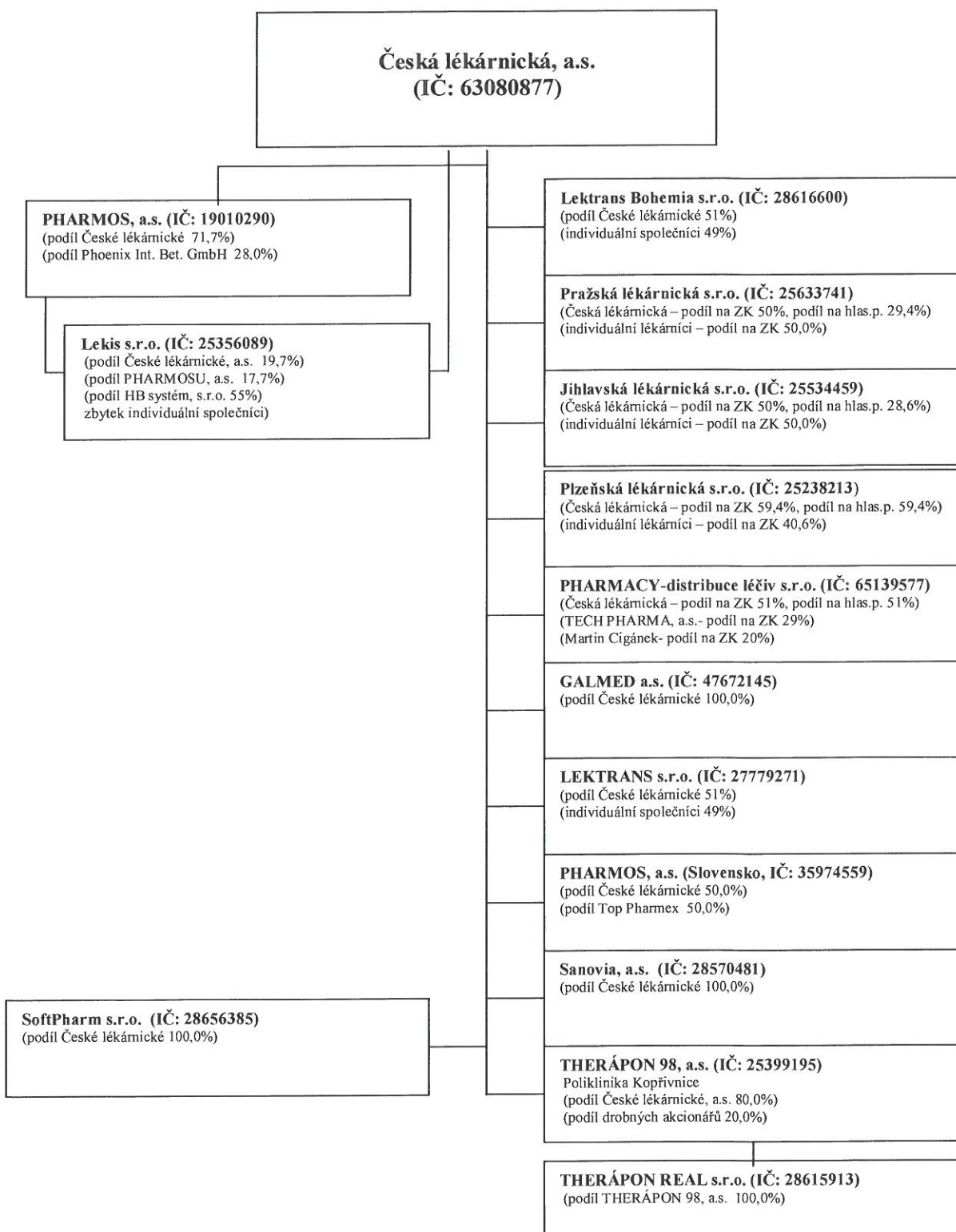

8. Informace o skutečnostech, které nastaly po 31.12.2011

V únoru 2012 byla u společností Lektrans s.r.o. a Lektrans Bohemia s.r.o. jmenována dozorčí rada, která zajistí větší informovanost subjektů v rámci skupiny Česká lékárnická, a.s. a těmito společnostmi a důslednější kontrolu finančních investic.

V únoru 2012 proběhla mimořádná Valná hromada akcionářů společnosti Česká lékárnická, a.s., na které bylo rozhodnutím VH odsouhlaseno rozšíření podnikatelské strategie. Podstatou změn bylo odsouhlasení rozvoje podnikání na maloobchodním trhu s léčivý- provoz lékáren. Tato činnost bude organizačně zajištěna a realizována dceřinou společností Sanovia, a.s.

9. Předpokládaný vývoj společnosti

Akciová společnost i nadále bude věnovat pozornost svým finančním investicím v jednotlivých společnostech a bude pravidelně sledovat jejich průběžné hospodářské výsledky. Pozornost bude věnována i vyhledávání dalších možných finančních investic v oblasti výroby a distribuce léčiv, potravinových doplňků a zdravotnických prostředků v ČR i v zahraničí a v oblasti investic do léčebně preventivní péče.

10. Aktivity v oblasti výzkumu, vývoje a v oblasti ochrany životního prostředí

Česká lékárnická, a.s. nevyvíjí žádné aktivity v oblasti výzkumu, vývoje a ochrany životního prostředí, což souvisí s její dosavadní činností jako správce finančních investic.

Česká lékárnická, a.s. nemá v zahraničí žádnou svou organizační složku a jediná její provozovna se nachází v sídle společnosti.

V Ostravě 21. května 2012

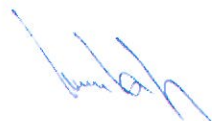

PharmDr. Korta Jiří
předseda představenstva



PharmDr. Nalevajka Petr
člen představenstva

11. Zpráva auditora k výroční zprávě společnosti



/AP/ev.č.48 /2012

ZPRÁVA NEZÁVISLÉHO AUDITORA určená akcionářům společnosti Česká lékárnická, a. s.

Zpráva o účetní závěrce

Na základě provedeného auditu jsme dne 17. května 2012 vydali k účetní závěrce, která je součástí této výroční zprávy, zprávu následujícího znění:

Provedli jsme audit příložené účetní závěrky společnosti Česká lékárnická, a. s. která se skládá z rozvahy k 31.12.2011, výkazu zisku a ztráty za rok končící 31.12.2011, přehledu o změnách vlastního kapitálu za rok končící 31.12.2011 a přehledu o peněžních tocích za rok končící 31.12.2011 a přílohy této účetní závěrky, která obsahuje popis použitých podstatných účetních metod a další vysvětlující informace. Údaje o společnosti Česká lékárnická, a. s. jsou uvedeny v příloze této účetní závěrky.

Odpovědnost statutárního orgánu účetní jednotky za účetní závěrku

Statutární orgán společnosti Česká lékárnická, a. s. je odpovědný za sestavení účetní závěrky, která podává věrný a poctivý obraz v souladu s českými účetními předpisy a za takový vnitřní kontrolní systém, který považuje za nezbytný pro sestavení účetní závěrky tak, aby neobsahovala významné nesprávnosti způsobené podvodem nebo chybou.

Odpovědnost auditora

Naši odpovědnost je vyjádřit na základě našeho auditu výrok k této účetní závěrce. Audit jsme provedli v souladu se zákonem o auditorech, mezinárodními auditorskými standardy a souvisejícími aplikačními doložkami Komory auditorů České republiky. V souladu s těmito předpisy jsme povinni dodržovat etické požadavky a naplánoval a provést audit tak, abychom získali přiměřenou jistotu, že účetní závěrka neobsahuje významné nesprávnosti.

Audit zahrnuje provedení auditorských postupů k získání důkazních informací o částkách a údajích zveřejněných v účetní závěrce. Výběr postupů závisí na úsudku auditora, zahrnujícím i vyhodnocení rizik významné nesprávnosti údajů uvedených v účetní závěrce způsobené podvodem nebo chybou. Při vyhodnocování těchto rizik auditor posoudí vnitřní kontrolní systém relevantní pro sestavení účetní závěrky podávající věrný a poctivý obraz. Cílem tohoto posouzení je navrhnout vhodné auditorské postupy, nikoli vyjádřit se k účinnosti vnitřního kontrolního systému účetní jednotky. Audit též zahrnuje posouzení vhodnosti použitých účetních metod, přiměřenosti účetních odhadů provedených vedením i posouzení celkové prezentace účetní závěrky.

Jsme přesvědčeni, že důkazní informace, které jsme získali, poskytují dostatečný a vhodný základ pro vyjádření našeho výroku.

Výrok auditora

Podle našeho názoru účetní závěrka podává věrný a poctivý obraz aktiv a pasiv společnosti Česká lékárnická, a. s. k 31.12.2011 a nákladů, výnosů a výsledku jejího hospodaření a peněžních toků za rok končící 31.12.2011 v souladu s českými účetními předpisy.

Zpráva o výroční zprávě

Ověřili jsme též soulad výroční zprávy společnosti Česká lékárnická, a. s. k 31.12.2011 s účetní závěrkou, která je obsažena v této výroční zprávě. Za správnost výroční zprávy je zodpovědný statutární orgán společnosti Česká lékárnická, a. s. Naším úkolem je vydat na základě provedeného ověření výrok o souladu výroční zprávy s účetní závěrkou.

Ověření jsme provedli v souladu s mezinárodními auditorskými standardy a souvisejícími aplikačními doložkami Komory auditorů České republiky. Tyto standardy vyžadují, aby auditor naplánoval a provedl ověření tak, aby získal přiměřenou jistotu, že informace obsažené ve výroční zprávě, které popisují skutečnosti, jež jsou též předmětem zobrazení v účetní závěrce, jsou ve všech významných ohledech v souladu s příslušnou účetní závěrkou. Jsme přesvědčeni, že provedené ověření poskytuje přiměřený podklad pro vyjádření výroku auditora.

Podle našeho názoru jsou informace uvedené ve výroční zprávě společnosti Česká lékárnická, a. s. k 31.12.2011 ve všech významných ohledech v souladu s výše uvedenou účetní závěrkou.

Zpráva o zprávě o vztazích mezi propojenými osobami

Zpráva o vztazích nebyla ověřována neboť účetní jednotka není ovládána ovládající osobou splňující podmínku § 66a Obchodního zákoníku.

V Ostravě dne 28. května 2012

Za firmu **AUDIT PROFESIONAL, spol. s r. o.**
Čujkovova 1736/30, 700 30 Ostrava, Zábřeh
osvědčení KA ČR č. 64

Ing. Miluše Vašíčková, auditorka
osvědčení KA ČR č. 1294
a jednatelka společnosti

Miluše Vašíčková



Závazný výčet informací uvedený
ve vyhlášce MFCR 500/2002 Sb.

ROZVAHA v plném rozsahu

ke dni **31.12.2011**

(v celých tisících Kč)

ROK	IČ
2011	6 3 0 8 0 8 7 7

Obchodní firma:

Česká lékárnická, a.s.

Sídlo:

Těšínská 1349/296

Ostrava - Radvanice

716 00

Označ. a	AKTIVA b	Běžné účetní období			Minulé úč.období
		Brutto 1	Korekce 2	Netto 3	Netto 4
	AKTIVA CELKEM (A.+B.+C.+D.1.)	653 791	-3 079	650 712	628 243
B.	Dlouhodobý majetek (B.I.+B.II.+B.III.)	635 334	-3 079	632 255	616 630
B. II.	Dlouhodobý hmotný majetek (B.II.1 až B.II.9)	43 182	-3 079	40 103	41 139
B. II. 1.	Pozemky	9 984		9 984	9 984
2.	Stavby	33 116	-2 997	30 119	27 460
3.	Samostatné movité věci a soubory movitých věcí	82	-82		8
7.	Nedokončený dlouhodobý hmotný majetek				3 687
B. III.	Dlouhodobý finanční majetek (B.III.1 až B.III.7.)	592 152		592 152	575 491
B. III. 1.	Podíly v ovládaných a řízených osobách	591 189		591 189	574 584
2.	Podíly v účetních jednotkách s podstatným vlivem	963		963	907
C	Oběžná aktiva (C.I. až C.IV.)	18 457		18 457	11 612
C. III.	Krátkodobé pohledávky (C.III.1. až C.III.9.)	6 800		6 800	4 519
2.	Pohledávky - ovládací a řídicí osoba	4 119		4 119	3 962
6.	Stál - daňové pohledávky				372
7.	Krátkodobé poskytnuté zálohy	100		100	185
9.	Jiné pohledávky	2 581		2 581	
C. IV.	Krátkodobý finanční maj. (C.IV.1. až C.IV.4.)	11 657		11 657	7 093
C. IV. 1.	Peníze	42		42	7
C. IV. 2.	Účty v bankách	11 615		11 615	7 086
D. I.	Časové rozlišení (D.I.1. až D.I.3.)				1
D. I. 1.	Náklady příštích období				1

AUDIT PROFESSIONAL, spol. s r. o.
FOR IDENTIFICATION PURPOSES

Česká lékárnická, a.s., se sídlem Těšínská 1349/296, 716 00 Ostrava-Radvanice, IČO: 63080877

Společnost zapsána v obchodním rejstříku vedeném Krajským soudem v Ostravě, oddíl B, vložka 2487
tel: +420-597575211, Fax: +420-597575261, e-mail: info@pharmos.cz

AUDIT PROFESSIONAL, spol. s r. o.
FOR IDENTIFICATION PURPOSES

Označ a	PASIVA b	Stav v účetním období	
		běžném	minulém
		5	6
	PASIVA CELKEM (A+B.+C.I.)	650 712	628 243
A.	Vlastní kapitál (A.I.+A.II.+A.III.+A.IV.+A.V.)	632 629	609 212
A. I.	Základní kapitál (A.I.1.+A.I.2.+A.I.3.)	94 500	94 500
A. I. 1.	Základní kapitál	94 500	94 500
A. II.	Kapitálové fondy (A.II.1.+A.II.2.+A.II.3.+A.II.4.)	453 214	436 832
A. II. 1.	Emisní ážio	15 058	15 058
3.	Oceňovací rozdíly z přecenění majetku a závazků	438 156	421 774
A. III.	Rezerv.fondy, nedělitelný fond a ost.fondy ze zisku (A.III.1.+A.III.2.)	25 500	27 000
A. III. 1.	Zákonný rezervní fond	22 273	22 273
2.	Statutární a ostatní fondy	3 227	4 727
A. IV.	Výsledek hospodaření minulých let (A.IV.1.+A.IV.2.)	48 391	41 473
A. IV. 1.	Nerozdělený zisk minulých let	48 391	41 473
A. V.	Výsledek hospodaření běžného účetního období (+/-)	11 024	9 407
B.	Cizí zdroje (B.I.+B.II.+B.III.+B.IV.)	18 072	19 021
B. II.	Dlouhodobé závazky (B.II.1. až B.II.10.)	61	60
10.	Odložený daňový závazek	61	60
B. III.	Krátkodobé závazky (B.III.1 až B.III.11.)	2 418	1 334
B. III. 1.	Závazky z obchodních vztahů	214	217
4.	Závazky ke společníkům, členům družstva a k účastníkům sdružení	868	759
5.	Závazky k zaměstnancům	88	21
6.	Závazky ze sociálního zabezpečení a zdravotního pojištění	140	14
7.	Stát - daňové závazky a dotace	1 087	322
11.	Jiné závazky	21	1
B. IV.	Bankovní úvěry a výpomoci (B.IV.1 až B.IV.3.)	15 593	17 627
B. IV. 1.	Bankovní úvěry dlouhodobé	13 559	15 593
2.	Krátkodobé bankovní úvěry	2 034	2 034
C. I.	Časové rozlišení (C.I.1.+C.I.2.)	11	10
C. I. 1.	Výdaje příštích období	11	10

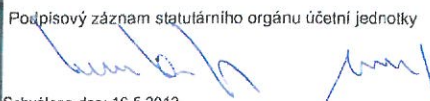
Sestaveno dne: 16.5.2012	Podpisový záznam statutárního orgánu účetní jednotky	
Sestavil (jméno, podpis) Ožarová		
Právní forma účetní jednotky akciová společnost	Předmět podnikání výroba, obchod a služby neuvedené v příl. 1 a 3 živnostenského zákona	Schváleno dne: 16.5.2012
Firma je zapsána do obchodního rejstříku Krajského soudu v Ostravě, oddíl B, vložka 2487	Razítko: Česká lékárnická, a.s. Těšínská 1349 / 296 716 00 Ostrava - Radvanice IČO: 63080877 DIČ: CZ63080877	

Naučková
17.5.2012



Základní výkazní informace uvedeny
vo výměře MČR 500/2002 Sb.

VÝKAZ ZISKU A ZTRÁTY v plném rozsahu

ke dni **31.12.2011**

(v celých tisících Kč)

ROK	IČ
2011	63080877

Obchodní firma

Česká lékárnická, a.s.

Sídlo

Těšínská 1349/296

Ostrava - Radvanice

716 00

Označení a	TEXT b	Skutečnost	
		běžným 1	minulým 2
II.	Výkony (II.1+II.2+II.3.)	7 788	5 765
II. 1	Tržby za prodej vlastních výrobků a služeb	7 788	5 765
III.	Výkonová spotřeba (III.1+III.2.)	1 010	729
III. 1	Spotřeba materiálu a energie	80	3
2	Skupby	930	726
+	Přidaná hodnota (III.A + III.B.)	6 778	5 036
IV.	Osobní náklady (IV.1. až IV.4.)	1 340	597
IV. 1	Mzdové náklady	1 021	461
3	Náklady na sociální zabezpečení a zdravotní péči	319	136
D	Daně a poplatky	188	243
E	Odpisy dlouhodobého nehmotného a hmotného majetku	1 036	939
III.	Tržby z prodeje dlouhodobého majetku a materiálu	1	
IV.	Ostatní provozní výnosy	9	94
II.	Ostatní provozní náklady	12	108
-	Provozní výsledek hospodaření (II.-C.-D.-E.-III.-IV.-I.)	4 212	3 243
VII.	Výnosy z dlouhodobého finančního majetku (VII.1. až VII.3.)	7 989	7 560
VII. 1.	Výnosy z podílů v ovl. a říz. osobách a v úč. jedn. pod podst. vlivem	7 989	7 560
X.	Výnosové úroky	4	109
N	Nákladové úroky	553	699
XI.	Ostatní finanční výnosy	282	50
O.	Ostatní finanční náklady	88	328
-	Finanční výsledek hospodaření	7 634	6 692
O.	Dañ z příjmů za běžnou činnost (O.1.+O.2.)	822	528
O. 1	- epíatná	821	515
2	- odložená	1	13
**	Výsledek hospodaření za běžnou činnost	11 024	9 407
***	Výsledek hospodaření za účetní období (+/-)	11 024	9 407
****	Výsledek hospodaření před zdaněním (+/-)	11 846	9 935

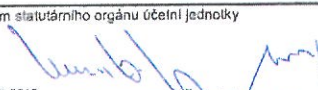
Sestaveno dne: 16.5.2012	Podpisový záznam statutárního orgánu účetní jednotky
Sestavil (jméno, podpis): Ořanová	
Právní forma účetní jednotky akciová společnost	Schváleno dne: 16.5.2012 Předmět podnikání výroba, obchod a služby neuvedené v příloze 1 a 3 živnostenského zákona
	Česká lékárnická, a. s. Těšínská 1349/296 716 00 Ostrava - Radvanice IČO: 63080877 DIČ: CZ99010877
Firma je zapsána do obchodního rejstříku Krajského soudu v Ostravě, oddíl B, vložka 2487	

AUDIT PROFESIONAL, spol. s r. o.
FOR IDENTIFICATION PURPOSES

Příloha účetní závěrky společnosti Česká lékárnická, a.s. k 31. 12. 2011

Příloha je zpracována v souladu s Vyhláškou MF č. 500 ze dne 6. listopadu 2002 v platném znění, kterou se provádějí některá ustanovení zákona č. 563/1991 Sb. o účetnictví. Údaje přílohy vycházejí z účetních písemností účetní jednotky (účetní doklady, účetní knihy a ostatní účetní písemnosti) a z dalších podkladů, které má účetní jednotka k dispozici. Hodnotové údaje jsou vykázány v celých tisících Kč, pokud není uvedeno jinak.

Obsah přílohy

Obecné údaje

1. Popis účetní jednotky
2. Majetková či smluvní spoluúčast účetní jednotky v jiných společnostech
3. Zaměstnanci společnosti, osobní náklady
4. Poskytnutá peněžitá či jiná plnění

Používané účetní metody, obecné účetní zásady a způsoby oceňování

1. Způsob ocenění majetku
 - 1.1. Zásoby
 - 1.2. Ocenění dlouhodobého hmotného a nehmotného majetku
 - 1.3. Ocenění cenných papírů a majetkových účastí
2. Způsob stanovení reprodukční pořizovací ceny
3. Změny oceňování, odpisování a postupů účtování
4. Opravné položky k majetku
5. Odpisování
6. Přepočítání cizích měn na českou měnu
7. Způsob stanovení odložené daně

Doplňující údaje k Rozvaze a k Výkazu zisku a ztrát

1. Položky významné pro hodnocení majetkové a finanční situace společnosti
 - 1.1. Dorněrky daně z příjmů za minulá účetní období
 - 1.2. Dlouhodobé bankovní úvěry
 - 1.3. Rozpis přijatých dotací na investiční a provozní účely
2. Významné události po datu účetní závěrky
3. Doplnující informace o hmotném a nehmotném majetku
 - 3.1. Hlavní skupiny dlouhodobého hmotného majetku
 - 3.2. Hlavní skupiny dlouhodobého nehmotného majetku
 - 3.3. Dlouhodobý hmotný majetek pořízený formou finančního pronájmu
 - 3.4. Dlouhodobý hmotný majetek pořízený formou operativního pronájmu
 - 3.5. Souhrnná výše majetku neuvedená v rozvaze
 - 3.6. Rozpis hmotného majetku zatíženého zástavním právem
 - 3.7. Přehled majetku s výrazně rozdílným tržním a účetním hodnocením
 - 3.8. Dlouhodobý finanční majetek - cenné papíry a majetkové účasti
4. Vlastní kapitál
 - 4.1. Zvýšení nebo snížení vlastního kapitálu
 - 4.2. Základní kapitál
5. Pohledávky a závazky
 - 5.1. Pohledávky po lhůtě splatnosti
 - 5.2. Závazky po lhůtě splatnosti
 - 5.3. Údaje o pohledávkách a závazcích k podnikům v konsolidačním celku
 - 5.4. Údaje o pohledávkách a závazcích z titulu uplatnění zástavního a zajišťovacího práva
 - 5.5. Závazky nesledované v účetnictví a neuvedené v rozvaze
 - 5.6. Časové rozložení významných skupin ostatních pohledávek
 - 5.7. Závazky vůči státním organizacím
6. Rezervy
7. Výnosy z běžné činnosti
8. Výdaje vynaložené v průběhu účetního období na výzkum a vývoj.
9. Odměna auditorovi
10. Výkaz o peněžních tocích
11. Výkaz o změnách ve vlastním kapitálu

1

Česká lékárnická, a.s., se sídlem Těšínská 1349/296, 716 00 Ostrava-Radvanice, IČO: 63080877

Společnost zapsána v obchodním rejstříku vedeném Krajským soudem v Ostravě, oddíl B, vložka 2487

tel: +420-597575211, Fax: +420-597575261, e-mail: info.ovar@pharmos.cz

AUDIT PROFESIONAL, spol. s r. o.
FOR IDENTIFICATION PURPOSES

25

Česká lékárnická, a.s., se sídlem Těšínská 1349/296, 716 00 Ostrava-Radvanice, IČO: 63080877

Společnost zapsána v obchodním rejstříku vedeném Krajským soudem v Ostravě, oddíl B, vložka 2487

tel: +420-597575211, Fax: +420-597575261, e-mail: info@pharmos.cz

AUDIT PROFESIONAL, spol. s r. o.
FOR IDENTIFICATION PURPOSES

Obecné údaje

1. Popis účetní jednotky

Název: **Česká lékárnická, a.s.**

Sídlo: Těšínská 1349/296, Ostrava-Radvanice, PSČ: 716 00

Právní forma: akciová společnost

IČ: 63080877

DIČ: CZ63080877

Předmět činnosti společnosti:

- výroba, obchod a služby neuvedené v přílohách 1 až 3 živnostenského zákona

V roce 2010 nedošlo ke změnám předmětu činnosti.

Datum vzniku společnosti:

Společnost vznikla dne 15. srpna 1995 zápisem v Obchodním rejstříku

Zapsaný základní kapitál:

V celkovém objemu 94.500.000,- Kč (100% splaceno)

Akcie:

18.900 ks akcií na jméno ve jmenovité hodnotě 5.000,- Kč
akcie v listinné podobě

Dne 16.6.2010 podal vlastník akcií – společnost Česká lékárnická, a.s., návrh k Okresnímu soudu v Ostravě na umoření 2ks akcií společnosti PHARMOS, a.s. v nominální hodnotě 1,1 mil.Kč, neboť akcie byly ztraceny nebo zničeny. Rozhodnutí o umoření akcií Okresního soudu v Ostravě nabylo právní moci dne 18.02.2012.

Společnost je zapsána do obchodního rejstříku u Krajského soudu v Ostravě, oddíl B, vložka 2487

Osoby podílející se na základním kapitálu účetní jednotky více než 20%:

Na základním kapitálu společnosti se podílejí výhradně akcionáři – fyzické osoby, jejichž akciový podíl nepřesahuje 10% základního kapitálu

ROZVAHOVÝ DEN 31.12.2011

OKAMŽIK SESTAVENÍ ÚČETNÍ ZÁVĚRKY 16.5.2012

INFORMACE K USKUTEČNĚNĚ ČI V REÁLNÉ DOBĚ UVAŽOVANÉ PŘEMĚNĚ OBCHODNÍ SPOLEČNOSTI

- o přeměně obchodní společnosti není v účetní jednotce uvažováno.

INFORMACE TÝKAJÍCÍ SE JIŽ ZREALIZOVANÉ ZMĚNY VE VĚCI ÚČETNÍHO OBDOBÍ

- v účetní jednotce není uvažováno o přechodu na hospodářský rok

ZMĚNY A DODATKY PŘEVLENÉ V ÚČETNÍM OBDOBÍ V OBCHODNÍM REJSTŘÍKU:

- změny a dodatky nebyly v roce 2011 v obchodním rejstříku provedeny

ORGANIZAČNÍ STRUKTURA ÚČETNÍ JEDNOTKY A JEJÍ ZÁSADNÍ ZMĚNY V UPLYNULÉM ÚČETNÍM OBDOBÍ:

2

Česká lékárnická, a.s., se sídlem Těšínská 1349/296, 716 00 Ostrava-Radvanice, IČO: 63080877

Společnost zapsána v obchodním rejstříku vedeném Krajským soudem v Ostravě, oddíl B, vložka 2487

tel: +420-597575211, Fax: +420-597575261, e-mail: info.ova@pharmos.cz

AUDIT PROFESSIONAL, spol. s r. o.
FOR IDENTIFICATION PURPOSES

Česká lékárnická, a.s., se sídlem Těšínská 1349/296, 716 00 Ostrava-Radvanice, IČO: 63080877

Společnost zapsána v obchodním rejstříku vedeném Krajským soudem v Ostravě, oddíl B, vložka 2487

tel: +420-597575211, Fax: +420-597575261, e-mail: info@pharmos.cz

- organizační struktura nedoznala změn oproti stavu k 31.12.2010

Členové statutárních a dozorčích orgánů ke dni sestavení uzávěrky účetních knih:

Funkce	Příjmení	Jméno	Titul	Poznámka
Předseda představenstva	Korta	Jiří	PharmDr.	
Člen představenstva	Fliala	Radim	Mgr.	
Člen představenstva	Nalevačka	Petr	PharmDr.	
člen představenstva	Bárta	Petr	PharmDr.	
Člen dozorčí rady	Býrtus	Petr	PharmDr.	
Člen dozorčí rady	Hampel	Marek	Mgr.	
Člen dozorčí rady	Veselka	Jaroslav	Mgr.	
Člen dozorčí rady	Hamuzková	Libuše	Mgr.	
Člen dozorčí rady	Konečný	Petr	PharmDr.	

2. Majetková či smluvní spoluúčast účetní jednotky v jiných společnostech (v tis. Kč)

Název společnosti	Sídlo	Cena pořízení podílu
GALMED a.s.	Těšínská 1349/296 Ostrava-Radvanice PSČ: 716 00, ČR	15 000 (tj.100,00 %)
PHARMOS, a.s.	Těšínská 1349/296 Ostrava-Radvanice PSČ: 716 00, ČR	98 752 (tj. 71,67 %)
Pražská lékárnická s.r.o.	Theodor 28 Pchery, PSČ:273 08 , ČR	2 400 (tj. 50,00 %)
Jihlavská lékárnická s.r.o.	Pávovská 3136/73 Jihlava-Bedřichov, PSČ:589 01 , ČR	1 250 (tj. 50,00 %)
Plzeňská lékárnická s.r.o.	K Jezu 32 Plzeň, PSČ:326 00 , ČR	1 630 (tj. 59,40 %)
THERÁPON 98, a.s.	Štefánikova 1301 Kopřivnice PSČ: 742 21, ČR	22 444 (tj.80 %)
LEKTRANS s.r.o.	Těšínská 1349/296 Ostrava-Radvanice PSČ: 716 00, ČR	204 (tj. 51%)
Lektrans Bohemia s.r.o.	Těšínská 1349/296 Ostrava-Radvanice PSČ: 716 00, ČR	102 (tj.51%)
PHARMOS, a.s.	Levícká 11 Nitra PSČ: 949 01, SK	3 993 (tj. 50%)
PHARMACY -- distribuce léčiv s.r.o.	Kojetínská 10 Prostějov PSČ:796 01 , ČR	5 850 (51,00 %)
Lekis s.r.o.	Těšínská 1349/296 Ostrava - Radvanice PSČ:716 00, ČR	205 (19,7 %)
Sanovia, a.s.	Těšínská 1349/296 Ostrava – Radvanice PSČ:716 00, ČR	2 000 (tj.100%)
SoftPharm s.r.o	Těšínská 1349/296 Ostrava – Radvanice PSČ:716 00, ČR	200 (tj.100%)

Společnost THERÁPON 98, a.s. založila dne 10.3.2010 dceřinou společností se 100% účastí s obchodním jménem THERÁPON REAL s.r.o.. Touto transakcí se společnost Česká lékárnická, a.s. stala jejím 80% vlastníkem.

3

Česká lékárnická, a.s., se sídlem Těšínská 1349/296, 716 00 Ostrava-Radvanice, IČO: 63080877

Společnost zapsána v obchodním rejstříku vedeném Krajským soudem v Ostravě, oddíl B, vložka 2487
tel: +420-597575211, Fax: +420-597575261, e-mail: info.owa@pharmos.cz

AUDIT PROFESIONAL, spol. s r. o.
FOR IDENTIFICATION PURPOSES

27

Česká lékárnická, a.s., se sídlem Těšínská 1349/296, 716 00 Ostrava-Radvanice, IČO: 63080877

Společnost zapsána v obchodním rejstříku vedeném Krajským soudem v Ostravě, oddíl B, vložka 2487
tel: +420-597575211, Fax: +420-597575261, e-mail: info@pharmos.cz

AUDIT PROFESIONAL, spol. s r. o.
FOR IDENTIFICATION PURPOSES

3. Zaměstnanci společnosti, osobní náklady

Položka	Zaměstnanci celkem		Z toho řídicích pracovníků	
	2011	2010	2011	2010
Průměrný počet zaměstnanců	3	3	3	3
Mzdové náklady	1 021	461	1 021	461
Náklady na sociální zabezpečení	319	136	319	136
Sociální náklady	0	0	0	0
Osobní náklady celkem	1 340	597	1 340	597

tantiemy členům statutárních a dozorčích orgánů	2011	2010
tantiemy členům statutárních orgánů společnosti	300	70
tantiemy členům dozorčích orgánů společnosti	60	77
Celkem	360	147

4. Poskytnutá peněžitá či jiná plnění

Členové představenstva společnosti jsou dle stanov v pracovním poměru k akciové společnosti Česká lékárnická. Vyjma tantiem statutárním a dozorčím orgánům nebyla jiná plnění peněžní či naturální poskytnuta.

Používané účetní metody, obecné účetní zásady a způsoby oceňování

Předkládaná účetní závěrka společnosti byla zpracována na základě zákona č. 563/1991 Sb., o účetnictví, na základě vyhlášky 500/2002 Sb. a Českých účetních standardů.

1. Způsob ocenění majetku

1.1. Zásoby

- Účetní jednotka v daném účetním období zásoby neeviduje.

1.2. Ocenění hmotného a nehmotného dlouhodobého majetku

Hmotný a nehmotný dlouhodobý majetek je oceňován pořizovacími cenami, tj. cenou za kterou byl tento majetek pořízen (cena pořízení) a nákladů s jeho pořízením souvisejících (vedlejší pořizovací náklady).

1.3. Ocenění cenných papírů a majetkových účastí

Podíl, který představuje účast s rozhodujícím nebo podstatným vlivem je oceněn metodou ekvivalence – protihodnotou. Tato metoda byla poprvé použita v roce 2006 a ve sledovaném období společnost pokračuje v tomto oceňování. Účast je oceněna dle příslušného podílu na vlastním kapitálu společnosti.

2. Způsob stanovení reprodukční pořizovací ceny

Způsobu stanovení reprodukčních pořizovacích cen nebylo ve sledovaném ani minulém období použito.

3. Změny oceňování, odpisování a postupů účtování

V roce 2011 nedošlo k žádným těmto změnám.

4. Opravné položky k majetku

Společnosti nevznikl titul pro tvorbu opravných položek k majetku.

5. Odpisování

V minulých obdobích účetní jednotka sestavila odpisový plán účetních odpisů dlouhodobého hmotného majetku a hmotného majetku v interních směrnících, kde vycházela z předpokládaného opotřebení zařazovaného majetku odpovídajícího běžným podmínkám jeho používání.

Odpisový plán účetních odpisů dlouhodobého hmotného majetku byl stanoven s ohledem na dobu užití tohoto majetku. Odpisový plán je sestaven samostatně pro každý jednotlivý majetek. Účetní odpisy jsou stanoveny rovnoměrně % po celou dobu životnosti dlouhodobého hmotného a nehmotného majetku. Daňové odpisy jsou u dlouhodobého hmotného majetku stanovovány dle příslušných ustanovení zákona o dani z příjmu, a to jako lineární (tj. rovnoměrné) s výjimkou výpočetní

4

Česká lékárnická, a.s., se sídlem Těšínská 1349/296, 716 00 Ostrava-Radvanice, IČO: 63080877

Společnost zapsána v obchodním rejstříku vedeném Krajským soudem v Ostravě, oddíl B, vložka 2487
tel: +420-597575211, Fax: +420-597575261, e-mail: info_ova@pharmos.cz

AUDIT PROFESIONAL, spol. s r. o.
FOR IDENTIFICATION PURPOSES

28

Česká lékárnická, a.s., se sídlem Těšínská 1349/296, 716 00 Ostrava-Radvanice, IČO: 63080877

Společnost zapsána v obchodním rejstříku vedeném Krajským soudem v Ostravě, oddíl B, vložka 2487
tel: +420-597575211, Fax: +420-597575261, e-mail: info@pharmos.cz

AUDIT PROFESIONAL, spol. s r. o.
FOR IDENTIFICATION PURPOSES

techniky, kde jsou daňové odpisy stanovovány jako zrychlené. U dlouhodobého nehmotného majetku se daňové odpisy rovnají účetním odpisům.

6. Přepočítání cizích měn na českou měnu

Při přepočtu cizích měn na českou měnu používá společnost:

- aktuální denní kurz vyhlášený ČNB (příslušný vyhlášený denní kurz je platný pro celý následující pracovní den).
- k rozvahovému dni účetní jednotka přepočítala majetek a závazky v cizí měně dle platného kurzu ČNB

7. Způsob stanovení odložené daně

V roce 2011 byla proúčtována odložená daň dle aktuálního údaje rozdílu mezi účetní a daňovou zůstatkovou cenou u dlouhodobého hmotného majetku který činí 320 tis. Kč.

Zůstatky odložené daně:

Odložená daň - závazek k 31.12.2010	60 tis. Kč
Odložená daň - závazek k 31.12.2011	61 tis. Kč

Z jiných titulů nevzniká společnosti odložená daň.

Doplňující údaje k Rozvaze a k Výkazu zisků a ztrát

1. Položky významné pro hodnocení majetkové a finanční situace společnosti

1.1. Doměrky daně z příjmů za minulá účetní období

Žádné doměrky daně z příjmů za minulá účetní období nebyly vyčísleny.

1.2. Dlouhodobé bankovní úvěry

Společnosti byl dne 26.10.2009 poskytnut úvěr GE Money bank ve výši Kč 20 mil.Kč na refinancování nemovitostí v Pízní. Konečná splatnost úvěru je dne 20. 8. 2019. Splátky tohoto úvěru do 1 roku činí 2 034 tis. Kč a splátky nad 1 rok činí 13 559 tis. Kč. Úroková sazba úvěru činí 2,60% p.a.. Tento úvěr je zajištěn zástavou nemovitostí které jsou předmětem úvěru, blankosměnkou, zástavním právem k pohledávkám a zástavním právem k pohledávkám z pojistného plnění.

1.3. Rozpis přijatých dotací na investiční a provozní účely

Důvod dotace	Poskytovatel	2011	2010
Žádné dotace na investiční nebo provozní účely nebyly přijaty		-	-

2. Významné události po datu účetní závěrky

- k žádným významným událostem nedošlo.

3. Doplňující informace o hmotném a nehmotném dlouhodobém majetku

3.1. Hlavní skupiny dlouhodobého hmotného majetku

Skupina majetku	Pořizovací cena		Oprávký		Zůstatková cena		Přirůstky (neřetězová cena)	Úbytky (Zůstatková cena, odpisy)
	2011	2010	2011	2010	2011	2010	2011	2011
Pozemky	9 984	9 984			9 984	9 984		
Budovy, haly, stavby	33 116	29 429	2 997	1 969	30 119	27 460	3 687	1028
Samostatné movité věci a soubory m.věcí	142	142	142	133		9		9
-Stroje, přístroje, zařízení	60	60	60	60				
-Inventář	82	82	82	73		9		9

Dne 2.2.2011 byla zkolaudována přístavba skladu léčiv v Nitře, Slovensko a tímto dnem i zařazena do majetku ve výši 3 687 tis. Kč.

3.2. Dlouhodobý nehmotný majetek (DNM)

Společnost nevílastní dlouhodobý nehmotný majetek.

Česká lékárnická, a.s., se sídlem Těšínská 1349/296, 716 00 Ostrava-Radvanice, IČO: 63080877

Společnost zapsána v obchodním rejstříku vedeném Krajským soudem v Ostravě, oddíl B, vložka 2487

tel: +420-597575211, Fax: +420-597575261, e-mail: info.ova@pharmos.cz

AUBIT PROFESIONAL, spol. s r. o.
FOR IDENTIFICATION PURPOSES

Česká lékárnická, a.s., se sídlem Těšínská 1349/296, 716 00 Ostrava-Radvanice, IČO: 63080877

Společnost zapsána v obchodním rejstříku vedeném Krajským soudem v Ostravě, oddíl B, vložka 2487

tel: +420-597575211, Fax: +420-597575261, e-mail: info@pharmos.cz

AUBIT PROFESIONAL, spol. s r. o.
FOR IDENTIFICATION PURPOSES

3.3. Dlouhodobý hmotný majetek pořízený formou finančního pronájmu
 Nebyl pořízen žádný majetek formou finančního pronájmu

3.4. Dlouhodobý hmotný majetek pořízený formou operativního pronájmu
 Operativní pronájem není používán

3.5. Souhrnná výše majetku neuvedená v rozvaze

V roce 2011 nebyl pořízen drobný hmotný a nehmotný majetek neevidovaný v rozvaze.

3.6. Rozpis dlouhodobého hmotného majetku zatíženého zástavním právem

Zástava majetku je popsána v bodě 1.2. Dlouhodobé bankovní úvěry této přílohy.

3.7. Přehled majetku s výrazně rozdílným tržním a účetním ohodnocením

Neexistuje majetek s výrazně rozdílným tržním a účetním ohodnocením

3.8. Dlouhodobý finanční majetek - majetkové cenné papíry a majetkové účasti

Přehled majetkových cenných papírů a majetkových účastí v tuzemsku a zahraničí (rozhodující a podstatné podíly).

Běžné období – 2010						
Název společnosti	Sídlo	Pořizovací cena	Podíl v %	Přecenění podílů – m. ekvivalence	dividendy	Zisk/Ztráta běžného roku
PHARMOS, a.s.	Ostrava, ČR	98 332	71,55 %	423 809	983	14 466
Lekis s.r.o.	Ostrava, ČR	205	19,7 %	907		568
GALMED a.s.	Ostrava, ČR	15 000	100,0 %	19 410	1 000	1 618
Pražská lékárnická s.r.o.	Pchery, ČR	2 300	50,0 %	8 898	1 105	5 809
Jihlavská lékárnická s.r.o.	Jihlava, ČR	1 250	50,0 %	5 932	750	602
Plzeňská lékárnická s.r.o.	Plzeň, ČR	1 650	50,0 %	0		- 2 959
PHARMACY-distribuce léčiv s.r.o.	Prostějov, ČR	5 850	51,0%	19 758	765	3 453
THERÁPON 98, a.s.	Kopřivnice, ČR	22 444	80%	80 918		12 207
LEKTRANS s.r.o.	Ostrava, ČR	204	51,0%	1 612	367	1 556
Lektrans Bohemia s.r.o.	Ostrava, ČR	102	51,0%	175		143
PHARMOS, a.s.	Nitra, SK	3 993	50,0%	12 048	2 590	12 374
Sanovia, a.s.	Ostrava, ČR	2 000	100,0%	2 024		1 115
Celkem		153 330		575 491	7 560	50 952

Běžné období – 2011						
Název společnosti	Sídlo	Pořizovací cena	Podíl v %	Přecenění podílů – m. ekvivalence	dividendy	Zisk/Ztráta běžného roku
PHARMOS, a.s.	Ostrava, ČR	98 752	71,67 %	433 171	1 843	16 213
Lekis s.r.o.	Ostrava, ČR	205	19,7 %	963		464
GALMED a.s.	Ostrava, ČR	15 000	100,0 %	20 839	1 000	2 786
Pražská lékárnická s.r.o.	Pchery, ČR	2 400	50,0 %	10 013	680	5 930
Jihlavská lékárnická s.r.o.	Jihlava, ČR	1 250	50,0 %	5 583	125	-199
Plzeňská lékárnická s.r.o.	Plzeň, ČR	1 630	59,4 %	0		-1 463
PHARMACY-distribuce léčiv s.r.o.	Prostějov, ČR	5 850	51,0%	18 298	1 530	422
THERÁPON 98, a.s.	Kopřivnice, ČR	22 444	80%	84 034		4 722
LEKTRANS s.r.o.	Ostrava, ČR	204	51,0%	2 043	357	1 546
Lektrans Bohemia s.r.o.	Ostrava, ČR	102	51,0%	622	33	942
PHARMOS, a.s.	Nitra, SK	3 993	50,0%	13 726	2 421	7 759
Sanovia, a.s.	Ostrava, ČR	2 000	100,0%	2 637		612
SoftPharm s.r.o.	Ostrava, ČR	200	100,0%	223		23
Celkem		154 030		592 152	7 989	39 757

Česká lékárnická, a.s., se sídlem Těšínská 1349/296, 716 00 Ostrava-Radvanice, IČO: 63080877

Společnost zapsána v obchodním rejstříku vedeném Krajským soudem v Ostravě, oddíl B, vložka 2487
 tel: +420-597575211, Fax: +420 597575261, e-mail: info.ova@pharmos.cz

AUDIT PROFESSIONAL, spol. s r. o.
 FOR IDENTIFICATION PURPOSES

Česká lékárnická, a.s., se sídlem Těšínská 1349/296, 716 00 Ostrava-Radvanice, IČO: 63080877

Společnost zapsána v obchodním rejstříku vedeném Krajským soudem v Ostravě, oddíl B, vložka 2487
 tel: +420-597575211, Fax: +420-597575261, e-mail: info@pharmos.cz

AUDIT PROFESSIONAL, spol. s r. o.
 FOR IDENTIFICATION PURPOSES

Přehled nepřímých majetkových účastí společnosti

Název společnosti	Sídlo	Běžné období – 2010		dividendy	Zisk/Ztráta běžného roku
		Pořizovací cena	Podíl v %		
THERAPON REAL s.r.o.	Kopřivnice, ČR	2 000	80,00 %		- 113

Název společnosti	Sídlo	Běžné období – 2011		dividendy	Zisk/Ztráta běžného roku
		Pořizovací cena	Podíl v %		
THERAPON REAL s.r.o.	Kopřivnice, ČR	2 000	80,00 %		- 218

4. Vlastní kapitál

4.1. Zvýšení nebo snížení vlastního kapitálu

	Stav k 31.12.2011	Stav k 31.12.2010
Základní kapitál	94 500	94 500
Zákonný rezervní fond	22 273	22 273
Emisní ážio	15 058	15 058
Statutární a ostatní fondy	3 227	4 727
Oceňovací rozdíly z přecenění majetku	438 156	421 774
Nerozdělený zisk minulých let	48 391	41 473
Hospodářský výsledek běžného úč. období	+11 024	+9 407
Vlastní kapitál celkem	632 629	609 212

Způsob rozdělení zisku předcházejícího účetního období:

Na základě rozhodnutí valné hromady společnosti byl hospodářský výsledek za rok 2010 rozdělen následujícím způsobem:

Příděl na tantiémy statutárních a dozorčích orgánů	360 tis. Kč
Převod do nerozděleného zisku minulých let	5 267 tis. Kč
Rozdělení zisku na dividendy	3 780 tis. Kč

Návrh na rozdělení zisku běžného období bude sestaven představenstvem společnosti ke schválení na valné hromadě společnosti.

4.2. Základní kapitál

Minulé období – 2010

Druh akcií	Počet akcií	Nominální hodnota	Nesplacené akcie	Lhůta splatnosti
Akcie na jméno	18 900	5 000 Kč	-	-

Běžné období – 2011

Druh akcií	Počet akcií	Nominální hodnota	Nesplacené akcie	Lhůta splatnosti
Akcie na jméno	18 900	5 000 Kč	-	-

7

Česká lékárnická, a.s., se sídlem Těšínská 1349/296, 716 00 Ostrava-Radvanice, IČO: 63080877

Společnost zapsána v obchodním rejstříku vedeném Krajským soudem v Ostravě, oddíl B, vložka 2487

tel: +420-597575211, Fax: +420-597575261, e-mail: info@pharmos.cz

AUDIT PROFESSIONAL, spol. s r. o.
FOR IDENTIFICATION PURPOSES

31

Česká lékárnická, a.s., se sídlem Těšínská 1349/296, 716 00 Ostrava-Radvanice, IČO: 63080877

Společnost zapsána v obchodním rejstříku vedeném Krajským soudem v Ostravě, oddíl B, vložka 2487

tel: +420-597575211, Fax: +420-597575261, e-mail: info@pharmos.cz

AUDIT PROFESSIONAL, spol. s r. o.
FOR IDENTIFICATION PURPOSES

5. Pohledávky a závazky

5.1. Pohledávky po lhůtě splatnosti

Počet dnů	Stav k 31.12.2011		Stav k 31.12.2010	
	Z obchodního styku	Ostatní	Z obchodního styku	Ostatní
Do 30	4 085	-	1 325	-
30 - 60	-	-	966	-
60 - 90	-	-	-	-
90 - 180	34	-	-	-
180 a více	-	-	1 441	-

Pohledávky po lhůtě splatnosti tvoří pohledávky podniků v konsolidačním celku a ty jsou v lednu 2012 započteny, nebo uhrazeny.

5.2. Závazky po lhůtě splatnosti

Počet dnů	Stav k 31.12.2011		Stav k 31.12.2010	
	Z obchodního styku	Ostatní	Z obchodního styku	Ostatní
Do 30	214	-	217	-
30 - 60	-	-	-	-
60 - 90	-	-	-	-
90 - 180	-	-	-	-
180 a více	-	-	-	-

Závazky po lhůtě splatnosti jsou uhrazeny v lednu 2012.

5.3. Údaje o pohledávkách a závazcích k podnikům v konsolidačním celku

Dlužník	Pohledávky k podnikům v konsolidačním celku			
	Stav k 31.12.2011		Stav k 31.12.2010	
	Celkem	Po splatnosti	Celkem	Po splatnosti
Pízeňská lékárnická s.r.o. (IČ:25238213)	22	-	23	-
PHARMOS, a.s. (IČO:19010290)	901	34	1 502	962
Pražská lékárnická s.r.o. (IČ: 25633741)	49	-	51	-
Jihlavská lékárnická s.r.o. (IČ: 25534459)	42	-	42	-
PHARMACY-distribuce léčiv s.r.o.(IČ: 65139577)	66	-	67	-
Sanovia, a.s. (IČ:28570481)	-	-	1 441	1 441
PHARMOS, a.s. SK	3 039	-	606	4

Společnosti v konsolidačním celku v průběhu roku své pohledávky a závazky započítávají, na konci roku některým společnostem zůstaly pohledávky po splatnosti a ty byly v roce 2012 uhrazeny. Společnost PHARMOS, a.s. uhradila pohledávky po splatnosti dne 5.1.2012.

K 31.12.2011 společnost neevduje neuhrazené závazky k podnikům v konsolidačním celku.

5.4. Údaje o pohledávkách a závazcích z titulu uplatnění zástavního a zajišťovacího práva

závazky z titulu uplatnění zástavního práva jsou uvedeny v bodě 1.2. Dlouhodobé bankovní úvěry této přílohy.

5.5. Závazky nesledované v účetnictví a neuvedené v rozvaze

(záruky přijaté za jiný podnik z titulu bankovního úvěru, akreditivu nebo směnečného práva, pokud není tvořena účetní rezerva)

Společnost je ručitelem úvěru blankosměnkou společnosti PHARMOS, a.s. na Slovensku.

8

Česká lékárnická, a.s., se sídlem Těšínská 1349/296, 716 00 Ostrava-Radvanice, IČO: 63080877

Společnost zapsána v obchodním rejstříku vedeném Krajským soudem v Ostravě, oddíl B, vložka 2487

tel: +420-597575211, Fax: +420-597575261, e-mail: info.ova@pharmos.cz

AUDIT PROFESSIONAL, spol. s r. o.
FOR IDENTIFICATION PURPOSES

32

Česká lékárnická, a.s., se sídlem Těšínská 1349/296, 716 00 Ostrava-Radvanice, IČO: 63080877

Společnost zapsána v obchodním rejstříku vedeném Krajským soudem v Ostravě, oddíl B, vložka 2487

tel: +420-597575211, Fax: +420-597575261, e-mail: info@pharmos.cz

AUDIT PROFESSIONAL, spol. s r. o.
FOR IDENTIFICATION PURPOSES

5.6. Časové rozložení významných skupin ostatních pohledávek

POHLEDÁVKY S DOBOU SPLATNOSTÍ DELŠÍ NEŽ PĚT LET
Nejsou evidovány
ZÁVAZKY S DOBOU SPLATNOSTÍ DELŠÍ NEŽ PĚT LET
Nejsou evidovány

5.7. Závazky vůči státním institucím

SPLATNÉ ZÁVAZKY POJISTNÉHO NA SOC. ZABEZPEČENÍ

- Nejsou vykázány žádné splatné závazky

SPLATNÉ ZÁVAZKY VEŘEJNÉHO ZDRAVOTNÍHO POJIŠTĚNÍ

- Nejsou vykázány žádné splatné závazky

DAŇOVÉ NEDOPLATKY U FINANČNÍHO ÚŘADU

- nejsou vykázány žádné splatné nedoplatky

DAŇ Z PŘÍJMU PRÁVNICKÝCH OSOB

- dle předběžného výpočtu daně z příjmů právnických osob za rok 2011 vzniká společnosti daň z příjmu právnických osob za rok 2011 ve výši 821 tis. Kč.

6. Rezervy

Společnost nevykazuje žádné rezervy.

7. Výnosy z běžné činnosti

	Sledované období – 2011	Minulé období – 2010
Tržby za služby	7 788	5 765
Výnosy z podílu na zisku	7 989	7 560
Ostatní provozní výnosy	9	94
Celkem	15 786	13 419

8. Výdaje vynaložené v průběhu účetního období na výzkum a vývoj

Běžné období – 2011		Minulé období – 2010	
Druh výzkumné činnosti	Výdaje	Druh výzkumné činnosti	výdaje
Nebyly vynaloženy	-	Nebyly vynaloženy	-

9. Odměna auditorovi

Celková odměna auditorovi za audit za rok 2011 činí 65 tis. Kč a za konsolidaci za rok 2011 ve výši 240 tis. Kč.

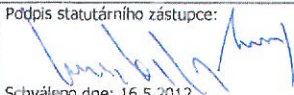
Sestaveno dne: 16.5.2012	Sestavil: Ožanová Martina	Podpis statutárního zástupce:  Schváleno dne: 16.5.2012
--------------------------	----------------------------------	---

Česká lékárnická, a.s., se sídlem Těšínská 1349/296, 716 00 Ostrava-Radvanice, IČO: 63080877

Společnost zapsána v obchodním rejstříku vedeném Krajským soudem v Ostravě, oddíl B, vložka 2487
tel: +420-597575211, Fax: +420-597575261, e-mail: info.ovasepharmos.cz

AUDIT PROFESSIONAL, spol. s r. o.
FOR IDENTIFICATION PURPOSES

Česká lékárnická, a.s., se sídlem Těšínská 1349/296, 716 00 Ostrava-Radvanice, IČO: 63080877

Společnost zapsána v obchodním rejstříku vedeném Krajským soudem v Ostravě, oddíl B, vložka 2487
tel: +420-597575211, Fax: +420-597575261, e-mail: info@pharmos.cz

AUDIT PROFESSIONAL, spol. s r. o.
FOR IDENTIFICATION PURPOSES

Přehled o peněžních tocích
(cash-flow) (nepřímá metoda)

ke dni **31.12.2011**

(v celých tisících Kč)

ROK	Měsíc	IČ									
2011	12	6	3	0	8	0	8	7	7		

Obchodní firma nebo
jiný název účetní jednotky
Česká lékárnická, a. s.

Sídlo nebo bydliště účetní jednotky
a místo podnikání (lišili se od bydliště)
Těšínská 1349/196
Ostrava-Radvanice
716 00

Označení a	TEXT b	Číslo řádku c	Skutečnost v účetním období	
			běžném 1	minulém 2
P.	Stav peněžních prostředků a peněžních ekvivalentů na počátku účetního období	01	7 093	428
Peněžní toky z hlavní výdělečné činnosti (provozní činnosti)				
Z.	Účetní zisk nebo ztráta z běžné činnosti před zdaněním	03	11 846	9 935
A. 1.	Úpravy o nepeněžní operace	04	-6 405	-6 031
A. 1. 1.	Odpisy stálých aktiv (+) s výjimkou zůstatkové ceny prodaných stálých aktiv, a dále umořování opravné položky k nabytému majetku (+/-)	05	1 036	939
A. 1. 2.	Změna stavu opravných položek, rezerv	06		
A. 1. 3.	Zisk (ztráta) z prodeje stálých aktiv (-/+)	07	-1	
A. 1. 4.	Výnosy z dividend a podílů na zisku (-)	08	-7 989	-7 560
A. 1. 5.	Vyúčtované nákladové úroky (+) s výjimkou kapitalizovaných úroků, a vyúčtované výnosové úroky (-)	09	549	590
A. 1. 6.	Případné úpravy o ostatní nepeněžní operace	10		
A. *	Čistý peněžní tok z provozní činnosti před zdaněním, změnami pracovního kapitálu a mimořádnými položkami	11	5 441	3 904
A. II.	Změna stavu nepeněžních složek pracovního kapitálu	12	-1 371	6 206
A. II. 1.	Změna stavu pohledávek z provozní činnosti (+/-), aktivních účtů časového rozlišení a dohadných účtů aktivních	13	-2 299	8 387
A. II. 2.	Změna stavu krátkodobých závazků z provozní činnosti (+/-), pasivních účtů časového rozlišení a dohadných účtů pasivních	14	928	-2 181
A. II. 3.	Změna stavu zásob (+/-)	15		
A. II. 4.	Změna stavu krátkodobého finančního majetku nespádajícího do peněžních prostředků a ekvivalentů	16		
A. **	Čistý peněžní tok z provozní činnosti před zdaněním a mimořádnými položkami	17	4 070	10 110
A. III.	Vyplacené úroky s výjimkou kapitalizovaných úroků (-)	19	-553	-699
A. IV.	Přijaté úroky (+)	19	4	109
A. V.	Zaplacená daň z příjmů za běžnou činnost a za doměrky daně za minulé období (-)	20	-773	-599
A. VI.	Příjmy a výdaje spojené s mimořádnými účetními případy, které tvoří mimořádný výsledek hospodaření včetně uhrazené splatné daně z příjmů z mimořádné činnosti	21		
A. VII.	Přijaté dividendy a podíly na zisku (+)	22	7 989	7 560
A. ***	Čistý peněžní tok z provozní činnosti	23	10 737	16 481
Peněžní toky investiční činnosti				
B. I.	Výdaje spojené s nabytím stálých aktiv	25		-3 854
B. II.	Příjmy z prodeje stálých aktiv	26	1	
B. III.	Půjčky a úvěry spřízněným osobám	27		
B. ***	Čistý peněžní tok vztahující se k investiční činnosti	28	1	-3 854
Peněžní toky z finančních činností				
C. I.	Změna stavu dlouhodobých závazků, popř. krátkodobých závazků spadajících do oblasti finančních činností na peněžní prostředky a ekvivalenty	30	-2 034	-2 034
C. II.	Dopady změn vlastního kapitálu na peněžní prostředky a ekvivalenty	31	-4 140	-3 928
C. II. 1.	Zvýšení peněžních prostředků a peněžních ekvivalentů z titulu zvýšení základního kapitálu, emisního ážia, event. Rezervního fondu, včetně záloh na toto zvýšení (+)	32		
C. II. 2.	Vyplacení podílů na vlastním kapitálu společníkům (-)	33		
C. II. 3.	Další vklady peněžních prostředků společníků a akcionářů (+)	34		
C. II. 4.	Uhrada ztráty společníky (+)	35		
C. II. 5.	Přímé platby na vrub fondů (-)	36		
C. II. 6.	Vyplacené dividendy nebo podíly na zisku, včetně zaplacené srážkové daně vztahující se k těmto nárokům	37	-4 140	-3 928
C. ***	Čistý peněžní tok vztahující se k finanční činnosti	38	-6 174	-5 962
F.	Čisté zvýšení, resp. snížení peněžních prostředků	39	4 564	6 665
R.	Stav peněžních prostředků a peněžních ekvivalentů na konci účetního období	40	11 657	7 093

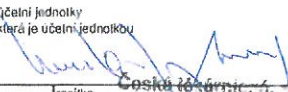
Sestaveno: 16.5.2012 Schváleno: 16.5.2012	Podpisový záznam statutárního orgánu účetní jednotky nebo podpisový záznam fyzické osoby, která je účetní jednotkou
Sestavil: Ožarová Martina	
Právní forma účetní jednotky akciová společnost	
Společnost zapsána do obchodního rejstříku Krajského soudu v Ostravě, oddíl C, vložka 2487	Předmět podnikání výroba, obchod a služby neuvedené v přílohách 1 až 3 živnost. zákona razítko Česká lékárnická, a. s. Těšínská 1349/196 716 00 Ostrava - Radvanice IČO: 63080877 DIČ: CZ63080877

AUDIT PROFESIONAL, spol. s r. o.
FOR IDENTIFICATION PURPOSES

Závezný výčet informací uvedený ve vyhlášce MFČR 500/2002 Sb.
 IČ: 63080877

Výkaz změn vlastního kapitálu
 k 31.12.2011
 (v celých tis. Kč)

Obchodní firma
 Česká lékárnická, a.s.
 Sídlo
 Těšínská 1349/296,
 Ostrava - Radvanice
 716 00

	základní kapitál	Ostatní kapit.fondy	změny zákl. kap.	Rezervní fond	Ostatní fondy	VHMO	VHBO	VK celkem
01	02	03	04	05		06	07	08
Počáteční stav 1.1. 2010	94 500	413 377	0	22 273	4 727	39 822	5 578	580 277
Přidělení na výplatu dividend oceňovací rozdíly z přecenění majetku		23 455						23 455
Přidělení na výplatu tantiém							-3 780	-3 780
Přidělení do nerozděleného zisku minul. let							-147	-147
Přidělení do nerozděleného zisku minul. let						1 651	-1 651	0
Výsledek hospodaření běžného období							9 407	9 407
Konečný stav 31.12. 2010	94 500	436 832	0	22 273	4 727	41 473	9 407	609 212
Počáteční stav 1.1. 2011	94 500	436 832	0	22 273	4 727	41 473	9 407	609 212
Oceňovací rozdíly z přecenění majetku		16 382						16 382
Zrušení sociálního fondu					-1 500			-1 500
Nevyplacené dividendy							151	151
Přidělení na výplatu dividend							-3 780	-3 780
Přidělení na výplatu tantiém							-360	-360
Přidělení do nerozděleného zisku minul. let						5 267	-5 267	0
Výsledek hospodaření běžného období							11 024	11 024
Konečný stav 31.12. 2011	94 500	453 214	0	22 273	3 227	48 391	11 024	632 629

Právní forma účetní jednotky - akciová společnost	Sestavil: Ožimová Martina	Sestavěno dne: 16.5.2012
Předměl podnikání:	(jméno, podpis)	
Výroba, obchod a služby neuvedené v přílohách 1 a 3 živnostenského zákona	Podpisový záznam statutárního orgánu:	Schváleno dne: 16.5.2012
	(jméno, podpis)	
Firma je zapsána do obchodního rejstříku Krajského soudu v Ostravě, oddíl B, vložka 2487		

AUGIT PROFESSIONAL, spol. s r. o.
 FOR IDENTIFICATION PURPOSES